

**RELATÓRIO DE
GOVERNANÇA
CORPORATIVA - GESTÃO
(EXERCÍCIO 2025)**



TAIÓPREV

**Relatório Aprovado pelo Conselho de
Administração na reunião ordinária
do dia 24.04.2026 e ratificado pelo
Conselho Fiscal na reunião ordinária
do dia 24.04.2026**

ANO 2026

1. APRESENTAÇÃO

O presente relatório de governança corporativa/gestão reúne as ações desenvolvidas durante o ano 2025, demonstrando o compromisso da Gestão do Instituto de Previdência Social dos Servidores Públicos do Município de Taió/SC – TAIÓPREV (Diretoria Executiva e Conselhos) com eficiência da gestão previdenciária.

Para isso, apresenta uma síntese da estrutura administrativa (diretoria executiva, conselhos e suas atuações), segurados, gestão atuarial, gestão de investimentos, atividades institucionais, gerenciamento de licitações e contratos efetuados no exercício, controle interno, ações de transparência e comunicação com os segurados e a sociedade, atividades educacionais, e atividades integrativas com os servidores do Instituto, aposentados e pensionistas e prêmios conquistados em 2025.

Dessa forma, publicamos este instrumento como forma de prestação de contas aos segurados e à sociedade, reforçando assim nosso compromisso com a transparência.

2. INTRODUÇÃO

O Instituto de Previdência Social dos Servidores Públicos do Município de Taió/SC (TAIOPREV) foi criado em 06 de abril de 2002, pela Lei Municipal n.º 2.861 (reorganizado atualmente pela Lei Municipal n.º 3.625/2012), para ser o órgão gestor de um sistema autossustentável de Regime Próprio de Previdência a que são vinculados obrigatoriamente os ocupantes de cargo de provimento efetivo, integrantes dos Poderes Executivo e Legislativo, coloca à disposição o presente Relatório de Gestão, relativo ao conjunto de ações realizadas no exercício de 2025.

Seus recursos (constituídos pela contribuição do ente público do legislativo e executivo e dos segurados ativos e parcela dos inativos, pelos rendimentos das aplicações e pelo aporte) só podem ser utilizados para pagamento de benefícios previdenciários, sendo proibida a sua utilização para qualquer outro fim, inclusive para custear ações de assistência social e saúde, com exceção do valor destinado à taxa de administração (equivalente a 2,3% da remuneração bruta de todos os servidores ativos, aposentados e pensionistas), utilizada para manutenção das atividades do Instituto.

As disponibilidades financeiras vinculadas ao TAIOPREV foram aplicadas no

mercado financeiro e de capitais brasileiro, em conformidade com as normas estabelecidas pelo Conselho Monetário Nacional – CMN, na Resolução nº 4.963, de 25 de novembro de 2021 e Ministério da Previdência, na Portaria nº 1.467 de 02 de junho de 2022.

3. IDENTIDADE ORGANIZACIONAL DO TAIOPREV

3.1 MISSÃO

Garantir e reconhecer ao servidor municipal efetivo e seus familiares, concessão de direito em conformidade com a Lei Municipal nº 3.625/2012.

3.2 VISÃO

Ser um Instituto com referencial no equilíbrio previdenciário, reconhecido por ter uma gestão transparente, humana e participativa com tecnologia atualizada para dar melhores condições e informações aos segurados, seus familiares e os servidores do TAIOPREV.

3.3 VALORES

Cumprir os princípios: Legalidade, Ética, Moralidade, Organização, Responsabilidade, Transparência, Qualidade, Humanização.

4. DA ORGANIZAÇÃO ADMINISTRATIVA

O TAIOPREV está organizado com base em normas gerais de contabilidade e atuária, de modo a garantir seu equilíbrio financeiro e atuarial. Submete-se à orientação, supervisão, controle e fiscalização do Tribunal de Contas do Estado, Ministério da Previdência Social- MPS e demais órgãos de controle externo e interno.

É administrado por servidores do quadro efetivo da Prefeitura Municipal e do Instituto que compõe a Diretoria Executiva, sendo a Diretora Presidente cedida integralmente da Prefeitura e nomeada no cargo em comissão e a Diretora Administrativa

Financeira afastada do cargo efetivo de Técnico Administrativo Previdenciário e nomeada no cargo em comissão. Além disso, a Diretoria conta com o apoio do Conselho Administrativo, do Conselho Fiscal e do Comitê de Investimentos, cujos atos são regulamentados por legislação municipal específica, em consonância com as diretrizes nacionais.

Além dos órgãos de gestão, o TAIÓPREV possui duas servidoras de cargo efetivo: Contadora Previdenciária e Técnico Administrativo Previdenciário e uma servidora de cargo em comissão: Assessora Jurídica Previdenciária.

Vejamos abaixo o organograma do TAIÓPREV:

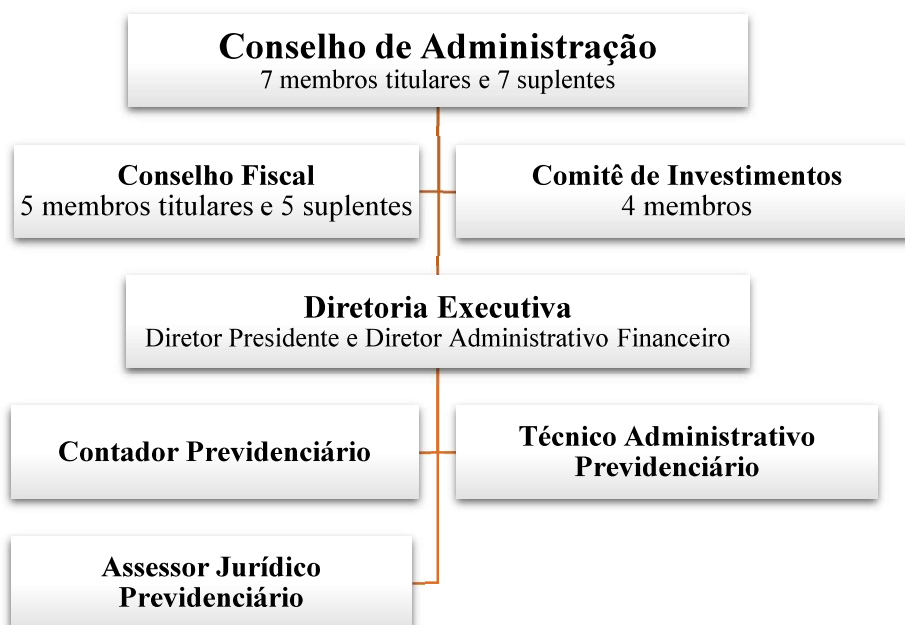

4.1 DIRETORIA EXECUTIVA

A Diretoria Executiva do TAIÓPREV tem sua previsão legal na Lei Municipal n. 3.625 de 19 de dezembro de 2012, e é composta por 1 (um) Diretor Presidente e por 1 (um) Diretor Administrativo Financeiro, que são responsáveis pela operacionalização da gestão e direção do RPPS. Tem a sua atuação pautada na legislação geral, local, nas deliberações do Conselho de Administração e no Plano de Ação Anual. Os dirigentes do TAIÓPREV atendem os requisitos mínimos estabelecidos no art. 8º B, da Lei nº 9.717, de 27 de novembro de 1998, alterada pela Lei nº 13.846, de 18 de junho de 2019:

“Art. 8º – B: Os dirigentes da unidade gestora do regime próprio de previdência

social deverão atender aos seguintes requisitos mínimos: I – não ter sofrido condenação criminal ou incidido em alguma das demais situações de inelegibilidade previstas no inciso I do caput do art. 1º da Lei Complementar nº 64, de 18 de maio de 1990, observados os critérios e prazos previstos na referida Lei Complementar; II – possuir certificação e habilitação comprovadas, nos termos definidos em parâmetros gerais; III – possuir comprovada experiência no exercício de atividade nas áreas financeira, administrativa, contábil, jurídica, de fiscalização, atuarial ou de auditoria; IV – ter formação superior. Parágrafo único: Os requisitos a que se referem os incisos I e II do caput deste artigo aplicam-se aos membros dos conselhos deliberativo e fiscal e do comitê de investimentos da unidade gestora do regime próprio de previdência social.”

A alteração na legislação eleva os níveis de governança, em virtude de um quadro técnico, com as devidas certificações, atendendo aos critérios discriminados na lei. Uma legislação qualificativa, assegurando a prática de boa gestão, responsabilidade, de governança e de controle interno. A Diretoria Executiva do TAIÓPREV, para o mandato 2025- 2029, é assim composta:

Diretora Presidente: Indianara Seman

Servidora efetiva municipal cedida para dedicação exclusiva ao RPPS

Bacharel em Direito pela UNIDAVI – Advogada

Pós graduada em Controle de Gestão Pública Municipal pela UFSC

Pós graduada em Desenvolvimento Regional Sustentável pela UNIDAVI

Profissional certificada pelo Instituto Totum: CP RPPS DIRIG I e CP RPPS CGINV I

Experiência Profissional: Exerce a função de Diretora Presidente desde 10/05/2018, e exerceu a função de Diretora Administrativa Financeira no período de 23/02/2016 a 06/04/2017.

Diretora Administrativa Financeira: Tayse Ariane Geremias

Servidora Efetiva do TAIÓPREV no cargo de Técnico Administrativo Previdenciário

Bacharel em Administração pela UNIASSELVI

Tecnóloga em logística - Uniasselvi

Pós graduada em Administração Estratégica

MBA gestão empresarial

Profissional certificada pela ANBIMA: CPA 10

Profissional certificada pelo Instituto Totum: CP RPPS DIRIG I e CP RPPS CGINV I

Experiência Profissional: Exerce a função de Diretora Administrativa Financeira desde 01/03/2020.

Dirigentes - 1 Dirigente Máximo e 1 Membro(s) da Diretoria				Atendimento aos requisitos: Regular			
Nome	CPF	Responsabilidade	Data de Nomeação	Antecedentes Criminais	Experiência Profissional	Formação Superior	Certificação Profissional
INDIANARA SEMAN	048.731.059-43	Dirigente Máximo	25/05/2023	✓	✓	✓	✓
TAYSE ARIANE GEREMIAS	094.717.429-00	Membro da Diretoria	06/05/2025	✓	✓	✓	✓

Quadro1: Print do CADPREV em 20.04.2026

4.2 ÓRGÃOS COLEGIADOS

4.2.1 Conselho de Administração

O Conselho de Administração é o órgão de deliberação colegiada e orientação superior do Instituto de Previdência Social dos Servidores Públicos do Município de Taió (SC) - TAIÓPREV, competindo-lhe fixar as políticas, as normas e as diretrizes gerais de administração.

O Conselho de Administração será composto de 07 (sete) membros titulares e respectivos suplentes, observado o disposto no § 1º, deste artigo, da seguinte forma:

- I - 03 (três) membros efetivos e respectivos suplentes, indicados pelo Chefe do Poder Executivo do Município, todos demissíveis "ad nutum";
- II - 01 (um) membro efetivo e respectivo suplente, indicados pelo Chefe do Poder Legislativo do Município, todos demissíveis "ad nutum";
- III - 02 (dois) membros efetivos e respectivos suplentes, indicados pelos servidores ativos do Poder Executivo e do Poder Legislativo, escolhidos entre seus servidores titulares de cargo efetivo;
- IV - 01 (um) membro efetivo e respectivo suplente, indicados pelos servidores inativos e pelos pensionistas do Poder Executivo ou do Poder Legislativo.

A atual composição do Conselho de Administração foi nomeada pelo Prefeito Municipal através do Decreto nº 9.047 de 27 de maio de 2025, alterado pelo Decreto nº 9.136 de 4 de junho de 2025, pelo Decreto nº 9.223 de setembro de 2025 e pelo Decreto nº 9.479 de 07 de abril de 2026 e conta com os seguintes membros:

Membros Representantes do Poder Executivo:

Márcio Farias e Daniele Leitzke da Silva

Dirceu Roberto Willwock e Jessé Tiago Fernandes

Simão Seleme Neto e Rose Cristiane Hermes

Membros Representantes do Poder Legislativo

Douglas Soares e Stephano Dean Pessoa Lins

Membros Representantes dos Servidores Ativos

João Ricardo Mees e Daniel Bissoli Filho

Irinéia de Lurdes Cardoso Baldessar e Cristiane Xavier da Silva Saraiva

Membros Representantes dos Servidores Inativos e Pensionistas

Luciana Sumariva e Ameri Cristina da Silva Westphal

Segue abaixo imagem com informações do CADPREV onde constam os requisitos exigidos em lei dos conselheiros titulares do Conselho de administração:

Conselho Deliberativo - 7 Membro(s) Titular(es)			Atendimento aos requisitos: Regular			
Nome	CPF	Data de Nomeação	Antecedentes Criminais	Experiência Profissional	Formação Superior	Certificação Profissional
DOUGLAS SOARES	050.453.419-01	01/04/2025	✔	✔	✔	✔
DIRCEU ROBERTO WILLWOCK	732.706.109-63	01/04/2025	✔	✔	✔	✔
IRINEIA DE LURDES CARDOSO BALDESSAR	042.039.569-51	01/04/2025	✔	✔	✔	✔
JOÃO RICARDO MEES	848.601.549-91	01/04/2025	✔	✔	✔	✔
LUCIANA SUMARIVA	774.417.969-20	01/04/2025	✔	✔	✔	✔
MARCIO FARIAS	036.498.209-86	01/04/2025	✔	✔	✔	✔
SIMÃO SELEME NETO	454.727.429-00	01/04/2025	✔	✔	✔	✔

Segundo a Lei nº 3.625/2012 as reuniões do conselho de administração deverão contar com a presença de no mínimo 5 membros titulares e as decisões são tomadas por maioria simples.

O relatório de atividades do Conselho de administração do ano 2025 encontra-se publicado no site do TAIÓPREV poderá ser acessado no link: <https://taioprev.sc.gov.br/1-2-4-membros-calendario-de-reunioes/>

4.2.2 Conselho Fiscal

O Conselho Fiscal é o órgão de fiscalização da gestão e do controle interno do Instituto de Previdência Social dos Servidores Públicos do Município de Taió (SC) - TAIÓPREV.

Dentre as suas funções estão: examinar os balancetes mensais e as contas, emitindo parecer a respeito; pronunciar-se sobre as despesas extraordinárias autorizadas pelo Conselho de Administração e acompanhar as aplicações financeiras da Carteira de Investimentos do TAIÓPREV.

O Conselho Fiscal será composto por 05 (cinco) membros efetivos e respectivos suplentes, observado o disposto no § 1º, deste artigo, escolhidos da seguinte forma:

I - 02 (dois) membros efetivos e seus respectivos suplentes, indicados pelo Chefe do Poder Executivo, todos demissíveis "ad nutum";

II - 01 (um) membro efetivo e respectivo suplente, indicados pelo Chefe do Poder Legislativo do Município, todos demissíveis "ad nutum";

III - 01 (um) membro efetivo e respectivo suplente, indicados pelos servidores ativos do Poder Executivo e do Poder Legislativo, escolhidos entre seus servidores titulares de cargo efetivo;

IV - 01 (um) membro efetivo e respectivo suplente, indicados pelos servidores inativos e pensionistas do Poder Executivo ou do Poder Legislativo, segurados do RPPS TAIÓ.

A atual composição do Conselho Fiscal foi nomeada pelo Prefeito Municipal através do Decreto nº 9.047 de 27 de maio de 2025, alterado pelo Decreto nº 9.136 de 4 de junho de 2025, pelo Decreto nº 9.223 de setembro de 2025 e pelo Decreto nº 9.479 de 07 de abril de 2026 e conta com os seguintes membros:

Membros Representantes do Poder Executivo

Vanessa Manchein e Flávia Grah Caetano

Camila Hadlich Montagna Michels e François Ferdinand de Bem Urban

Membros Representantes do Poder Legislativo

Marcos Oliveira Padilha e Albanir Buzzi Junior

Membros Representantes dos Servidores Ativos

Kaila Cristina Wolsteiner e Maura Alves de Melo

Membros Representantes dos Servidores Inativos e Pensionistas

Rita de Cássia Tomazoni e Eliana Peron Zanluca

Segue abaixo imagem com informações do CADPREV onde constam os requisitos exigidos em lei dos conselheiros fiscais:

Conselho Fiscal - 5 Membro(s) Titular(es)			Atendimento aos requisitos: Regular			
Nome	CPF	Data de Nomeação	Antecedentes Criminais	Experiência Profissional	Formação Superior	Certificação Profissional
CAMILA HADLICH MONTAGNA MICHELS	083.147.629-03	01/04/2025	✓	✓	✓	✓
KAILA CRISTINA WOLSTEINER	065.461.339-70	01/04/2025	✓	✓	✓	✓
MARCOS OLIVEIRA PADILHA	055.370.529-62	01/04/2025	✓	✓	✓	✓
RITA DE CASSIA TOMAZONI	593.697.449-91	01/04/2025	✓	✓	✓	✓
VANESSA MANCHEIN	074.908.149-01	01/04/2025	✓	✓	✓	✓

O relatório de atividades do Conselho Fiscal do ano 2025 encontra-se publicado no site do TAIÓPREV poderá ser acessado no link: <https://taioprev.sc.gov.br/1-4-4-membros-calendarios-de-reunioes/>

4.2.3 Comitê de Investimentos

O Comitê de Investimentos é órgão de assessoramento do Conselho de Administração, na formulação e no acompanhamento da Política e Diretrizes Gerais de Investimentos do TAIÓPREV.

O Comitê de Investimentos é composto por 04 (quatro) membros, sendo:

I - 01 (um) membro indicado pelo Conselho de Administração;

II - 01 (um) membro indicado pelo Conselho Fiscal;

III - O Diretor Presidente e o Diretor Administrativo Financeiro.

O mandato dos membros do Comitê de Investimentos encerrará com o término do mandato dos Conselheiros e Diretores que o integram.

A atual composição do Comitê de Investimentos foi nomeada pelo Prefeito Municipal através do Decreto nº 9.095 de 6 de maio de 2025, conta com os seguintes membros.

Indianara Seman – Gestor de Recursos e Membro do Comitê de Investimentos

Tayse Ariane Geremias – Presidente do Comitê de Investimentos

Vanessa Manchein – Membro representante do Conselho Fiscal

Irinéia de Lurdes Cardoso Baldessar – Membro representante do Conselho de Administração

Segue abaixo imagem com informações do CADPREV onde constam os requisitos exigidos em lei dos membros do comitê de investimentos:

Comitê de Investimentos - 4 Membro(s) Titular(es)			Atendimento aos requisitos: Regular			
Nome	CPF	Data de Nomeação	Antecedentes Criminais	Experiência Profissional	Formação Superior	Certificação Profissional
INDIANARA SEMAN	048.731.059-43	18/06/2018	✓	✓	✓	✓
IRINEIA DE LURDES CARDOSO BALDESSAR	042.039.569-51	09/01/2024	✓	✓	✓	✓
TAYSE ARIANE GEREMIAS	094.717.429-00	07/06/2021	✓	✓	✓	✓
VANESSA MANCHEIN	074.908.149-01	07/06/2021	✓	✓	✓	✓

O relatório de atividades do Comitê de Investimentos do ano 2025 encontra-se publicado no site do TAIÓPREV poderá ser acessado no link: <https://taioprev.sc.gov.br/1-3-4-membros-calendario-de-reunioes/>

4.2.4 Gestão de recursos

O Gestor de Recursos do TAIÓPREV desempenha papel estratégico na administração dos investimentos do Regime Próprio de Previdência Social, sendo responsável pela execução da Política de Investimentos aprovada pelo Conselho

Deliberativo, em conformidade com a legislação vigente e as diretrizes estabelecidas pelos órgãos reguladores.

Compete ao Gestor de Recursos acompanhar continuamente o desempenho das aplicações financeiras, avaliar os cenários econômicos e de mercado, propor ajustes na alocação dos recursos quando necessário e zelar pela adequada diversificação da carteira, observando os limites e critérios estabelecidos pela Resolução do Conselho Monetário Nacional aplicável aos RPPS.

Entre suas atribuições, destacam-se a análise técnica das oportunidades de investimento, o monitoramento dos riscos associados às aplicações, a verificação do enquadramento dos investimentos às normas legais e à Política de Investimentos, bem como a elaboração de relatórios gerenciais que subsidiam a tomada de decisão dos órgãos colegiados.

O Gestor de Recursos atua de forma integrada com os Conselhos Deliberativo e Fiscal e com o Comitê de Investimentos, contribuindo para a transparência, segurança e eficiência na gestão dos recursos previdenciários, sempre com foco na preservação do equilíbrio financeiro e atuarial do Regime e na garantia do pagamento dos benefícios previdenciários aos segurados e beneficiários do TAIÓPREV.

A função de gestor de recursos do TAIÓPREV é desempenhada pela Diretora Presidente Indianara Seman, que foi nomeada através do Decreto nº 9.096 de 06 de maio de 2025.

Responsável pela Gestão das Aplicações dos Recursos do RPPS				Atendimento aos requisitos: Regular		
Nome	CPF	Data de Nomeação	Antecedentes Criminais	Experiência Profissional	Formação Superior	Certificação Profissional
INDIANARA SEMAN	048.731.059-43	25/03/2023	✔	✔	✔	✔

5. ÓRGÃOS DE FISCALIZAÇÃO DO TAIÓPREV

A gestão previdenciária do TAIÓPREV está subordinada aos seguintes órgãos fiscalizadores:

- I. Conselhos;
- II. Controle Interno;
- III. Câmara de Vereadores;
- IV. Tribunal de Contas do Estado de Santa Catarina;
- V. Ministério da Previdência Social.

5.1 REGULARIDADE FISCAL

O TAIÓPREV cumpriu em 2025 com a regularidade fiscal, no qual todas as certidões fiscais em 31/12/2025 do exercício encontravam-se quites, sem pendências ou débitos. São elas:

- I - Certidão Negativa de Tributos Federais;
- II - Certidão de Regularidade de FGTS;
- III- Certidão Negativa de Tributos Estaduais;
- IV- Certidão Negativa de Débitos Trabalhistas;
- V- Certificado de Regularidade Previdenciária.

Todas as certidões acima estão publicadas no site do TAIÓPREV, podendo ser acessadas através do link: <https://taioprev.sc.gov.br/certidoes-negativas/>

6. SEGURADOS

São segurados do TAIÓPREV todos os servidores admitidos através de concurso público sob o regime estatutário que trabalham na Prefeitura Municipal de Taió, na Câmara Municipal de vereadores e no TAIÓPREV.

Nos gráficos abaixo apresentamos os segurados do TAIÓPREV com data-base em 31 de dezembro de 2025. No primeiro gráfico com os aposentados e pensionistas separados e no segundo gráfico a soma deles.

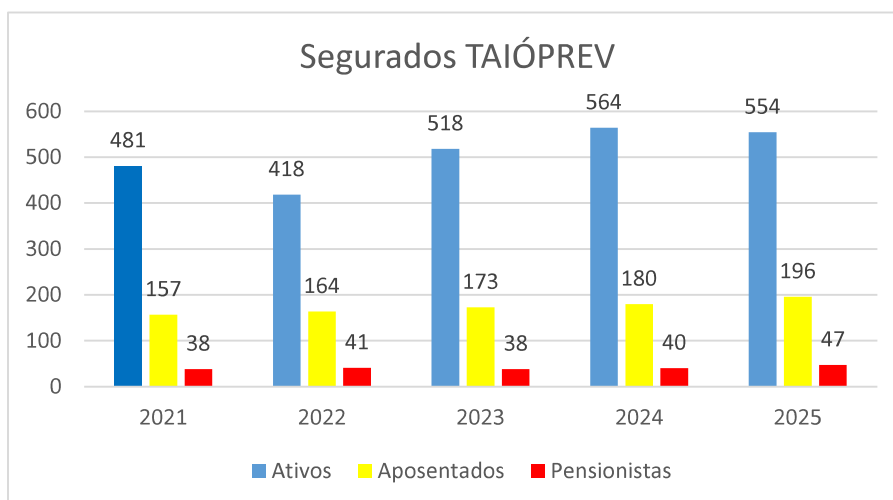

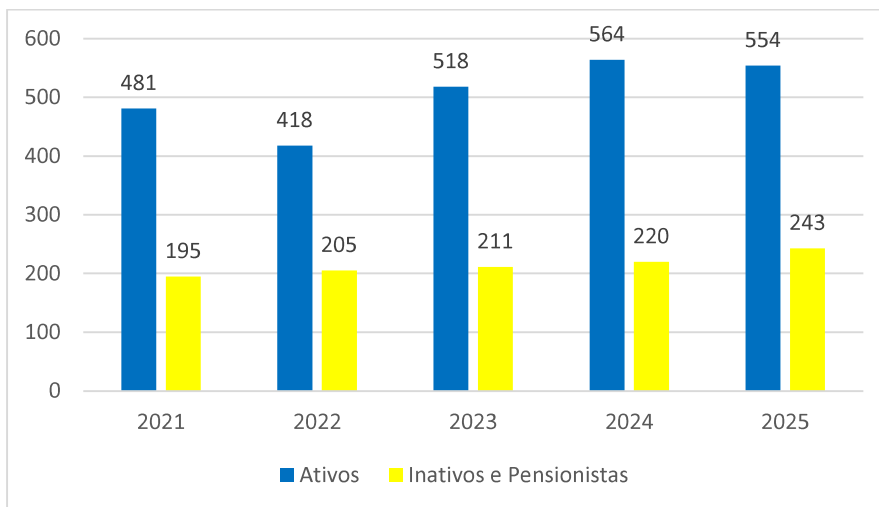

7. BENEFÍCIOS PREVIDENCIÁRIOS

No ano 2025 foram concedidas 23 aposentadorias, 7 pensões por morte e 10 benefícios foram cessados. Todos os benefícios foram analisados pela Técnica Previdenciária, Departamento Jurídico e Diretora Presidente. Todas as portarias publicadas no site do TAIÓPREV (<https://taioprev.sc.gov.br/portarias-municipais/>) e no diário oficial dos Municípios.

O Controle Interno, após análise dos processos previdenciários, emitiu parecer sobre a conformidade dos benefícios. Esse procedimento teve, como principal objetivo, a verificação da conformidade dos processos de concessão de aposentadorias e pensões no TAIÓPREV.

Foram examinadas as observâncias à legislação vigente, no que tange ao preenchimento dos requisitos exigidos para concessão dos benefícios e a observância dos prazos legais estabelecidos.

DEMONSTRATIVO DOS APOSENTADOS E PENSIONISTAS TAIOPREV ANO 2025

Portaria	Nome do Beneficiário	Benefício	Ação
01.2025	Sandra Cristina Linz	Pensão Por Morte	Concessão
02.2025	Celina Klaumann	Aposentadoria Especial de Professor	Concessão
03.2025	Clarice Feuser	Aposentadoria por Tempo de Contribuição	Cessação
06.2025	Terezinha Blank	Pensão por Morte	Cessação
11.2025	Rosina Maximiado	Aposentadoria por Tempo de Contribuição	Cessação

13.2025	Erminio da Silva	Aposentadoria por Tempo de Contribuição	Concessão
14.2025	Dorval Zanella	Aposentadoria por Tempo de Contribuição	Cessação
15.2025	Orli Amâncio	Aposentadoria por Incapacidade Permanente	Concessão
16.2025	Marlete Vicenzi Martinelli	Aposentadoria Especial de Professor	Concessão
20.2025	Gerda Hildegarde Mathias	Aposentadoria Especial de Professor	Concessão
21.2025	José Antônio Maximiado	Pensão por Morte	Concessão
22.2025	Ameri Cristina da Silva Westphal	Aposentadoria Especial de Professor	Concessão
34.2025	Maria Madalena Gramkow	Aposentadoria Especial de Professor	Concessão
35.2025	Marlene Pandini Richter	Aposentadoria por Idade	Concessão
36.2025	Marlene Pandini Richter	Aposentadoria por Idade	Concessão
37.2025	Maria Madalena Gramkow	Aposentadoria por Tempo de Contribuição	Concessão
39.2025	Jair Farias	Aposentadoria Especial (Decisão Judicial)	Concessão
44.2025	Dioni Palhano	Aposentadoria por Incapacidade Permanente	Concessão
45.2025	Doraci Regis da Silva	Aposentadoria por Incapacidade Permanente	Concessão
46.2025	Lenar Scheffer	Aposentadoria por Incapacidade Permanente	Concessão
49.2025	Alvarinho Pianezzer	Aposentadoria por Tempo de Contribuição	Concessão
50.2025	Nilse Alves de Jesus Caetano	Aposentadoria por Tempo de Contribuição	Concessão
52.2025	José Vizentainer	Aposentadoria po Tempo de Contribuição	Cessação
53.2025	Asina Vizentainer	Pensão por Morte	Concessão
54.2025	Elaine Elert Alves de Freitas	Aposentadoria por Incapacidade Permanente	Concessão
60.2025	Wilson Martins	Aposentadoria por Tempo de Contribuição	Cessação
61.2025	Dario Fernandes Koller	Aposentadoria por Tempo de Contribuição	Cessação
62.2025	Miriam Minatti Martins	Pensão por Morte	Concessão
63.2025	Maria Aparecida Poleza Koller	Pensão por Morte	Concessão
68.2025	Waldemar Hulse	Aposentadoria por Incapacidade Permanente	Cessação
72.2025	Erna Peiker Hulse	Pensão por Morte	Concessão
74.2025	Adair Bagatolli	Aposentadoria por Idade	Concessão

75.2025	Magli de Fátima Luchtenberg Tamanini	Aposentadoria por Incapacidade Permanente	Concessão
76.2025	Luiz André Porto	Aposentadoria por Tempo de Contribuição	Concessão
77.2025	Neusa Maria da Rosa Vizentanher	Aposentadoria por Idade	Concessão
78.2025	Marlete Deluca	Aposentadoria Especial de Professor	Concessão
79.2025	Walmor Giovanella	Aposentadoria por Tempo de Contribuição	Cessação
80.2025	Carmem Carlini Giovanella	Pensão por Morte	Concessão
81.2025	Zenaide Leitzke	Aposentadoria por Incapacidade Permanente	Concessão
82.2025	Ida Disner	Aposentadoria por Tempo de Contribuição	Cessação
85.2025	Alaor Rodrigues	Pensão por Morte	Concessão
86.2025	Patrícia dos Santos Josefi	Aposentadoria Especial de Professor	Concessão

8. GESTÃO DA FOLHA DE PAGAMENTO

A folha de pagamento dos inativos e pensionistas do TAIÓPREV contou no mês de dezembro de 2025 com 243 segurados e beneficiários (196 Inativos e 47 Pensionistas):

Vejamos abaixo os valores mês a mês dos gastos com a folha de pagamento dos aposentados e pensionistas:

Descrição	Mês	Valor (R\$)
Folha de Pagamento	Janeiro	602.329,43
Folha de Pagamento	Fevereiro	603.634,01
Folha de Pagamento	Março	604.658,05
Folha de Pagamento	Abril	615.671,87
Folha de Pagamento	Maior	619.100,85
Folha de Pagamento	Junho	623.595,63
Folha de Pagamento	Julho	628.866,81
Folha de Pagamento	Agosto	636.982,14
Folha de Pagamento	Setembro	641.953,19
Folha de Pagamento	Outubro	637.553,19
Folha de Pagamento	Novembro	644.476,19
Folha de Pagamento	Dezembro	1.266.127,43

TOTAL	8.124.948,79
--------------	---------------------

9. PLANO DE CUSTEIO E APORTE

O Plano de Custeio do TAIÓPREV foi estabelecido pela Lei Complementar nº 241/2020, definindo a alíquota de contribuição para 14% da remuneração mensal dos servidores ativos, 14% dos proventos dos aposentados e pensionistas que excederem ao limite máximo do RGPS e 14% de contribuição patronal.

A fim de garantir a sustentabilidade do sistema e o equilíbrio financeiro-atuarial exigido pela Constituição Federal, foi atualizado por meio da Lei Municipal nº 4.456/2025, o Plano de Amortização do Déficit Atuarial.

Durante o ano 2025, o TAIÓPREV recebeu os valores abaixo descritos:

APORTE 2025	PREFEITURA 97,40%	CÂMARA 1,75%	TAIOPREV 0,85%
R\$ 4.200.000,00	R\$ 4.090.800,00	R\$ 73.500,00	R\$ 35.700,00
Janeiro	340.900,00	6.125,00	2.975,00
Fevereiro	340.900,00	6.125,00	2.975,00
Março	340.900,00	6.125,00	2.975,00
Abril	340.900,00	6.125,00	2.975,00
Maio	340.900,00	6.125,00	2.975,00
Junho	340.900,00	6.125,00	2.975,00
Julho	340.900,00	6.125,00	2.975,00
Agosto	340.900,00	6.125,00	2.975,00
Setembro	340.900,00	6.125,00	2.975,00
Outubro	340.900,00	6.125,00	2.975,00
Novembro	340.900,00	6.125,00	2.975,00
Dezembro	340.900,00	6.125,00	2.975,00

10. CONTRIBUIÇÕES PREVIDENCIÁRIAS

As contribuições previdenciárias (patronal e servidor) foram repassadas ao TAIÓPREV de forma regular, sem registros de inadimplência.

Os aportes mensais destinados à amortização do déficit atuarial, conforme plano de amortização instituído pela Lei Municipal nº 4.456/2025, foram repassados dentro do prazo.

Conforme constatado nos Balancetes da Receita, as contribuições previdenciárias dos segurados e as patronais estão devidamente classificadas e rubricadas contabilmente de forma individualizada e separadas por servidor civil ativo, servidor civil inativo e pensionista e servidores cedidos e licenciados e classificados por entidade, sendo estas a Prefeitura Municipal, Câmara Municipal e TAIÓPREV.

11. GESTÃO ORÇAMENTÁRIA, FINANCEIRA E PATRIMONIAL

11.1 Orçamentária

Demonstrativo contábil em que num dado momento se compararam as receitas e as despesas previstas na Lei Orçamentária com as realizadas. Através desta comparação entre o previsto e o realizado é possível constatar a ocorrência de superávit, déficit ou equilíbrio orçamentário no exercício. A Lei Orçamentária Anual do Município nº 4.421, de 21 de novembro de 2024, estimou a receita em R\$ 18.017.004,21 e fixou a despesa em R\$ 18.017.004,21 para o exercício de 2025, como abaixo segue:

RECEITAS ORÇAMENTÁRIAS	Previsão	Previsão Atualizada (b)	Receitas Realizadas (c)	Saldo
	Inicial (a)			(d) = (c-b)
Receitas Correntes (I)	10.028.766,66	10.028.766,66	11.229.585,54	1.200.818,88
Receita de Contribuições	3.801.572,78	3.801.572,78	3.815.971,60	14.398,82
Receita Patrimonial	6.213.986,05	6.213.986,05	4.651.968,46	-1.562.017,59
Receitas de Serviços	0	0	0	0
Outras Receitas Correntes	13.207,83	13.207,83	2.761.645,48	2.748.437,65
Receitas de Capital (II)	0	0	0	0
Recursos Arrecadados em Exercícios Anteriores (III)	0	0	0	0
RECEITAS INTRA-ORÇAMENTÁRIAS (IV)	7.988.237,55	7.988.237,55	7.976.492,98	-11.744,57
SUBTOTAL DAS RECEITAS (V) = (I + II + III + IV)	18.017.004,21	18.017.004,21	19.206.078,52	1.189.074,31
Operações de Crédito/Refinanciamento (VI)	0	0	0	0

SUBTOTAL COM REFINANCIAMENTO (VII) = (V+VI)	18.017.004,21	18.017.004,21	19.206.078,52	1.189.074,31
Déficit (VIII)	0	0	0	0
TOTAL (IX) = (VII + VIII)	18.017.004,21	18.017.004,21	19.206.078,52	1.189.074,31

A previsão inicial da receita foi estimada em R\$ 18.017.004,21 e durante a execução orçamentária foi arrecadado R\$ 19.206.078,52, ficando R\$ 1.189.074,31 acima do orçado. Salienta-se que houve arrecadação a maior nas seguintes situações: R\$ 14.398,82 nas “Receitas de Contribuições” (contribuição segurados) e “Outras receitas correntes” em R\$ 2.748.437,65.

As “Outras receitas”, englobam as compensações previdenciárias recebidas do estado e da união e também uma restituição de benefícios previdenciários, que se refere ao falecimento de uma aposentada no dia 27/11 e o benefício de novembro já havia sido paga na integralidade. A diferença foi descontada da rescisão.

Fazem parte das Receitas intraorçamentárias o aporte para amortização do déficit atuarial e a contribuição patronal dos Entes (prefeitura, fundo saúde, fundo assistência social e câmara de vereadores). O valor do aporte foi previsto de acordo com a lei nº 4.404 de 31/05/2024 e arrecadado no valor de R\$ 4.200.000,00, sendo deste valor 97,40% pago pela Prefeitura, 0,85% TAIÓPREV e 1,75% pela Câmara de Vereadores.

Nas Receitas patrimoniais - formadas pelas aplicações financeiras, o resultado foi menor que o previsto em R\$ 1.562.017,59. O cenário econômico apresenta muita volatilidade para a previsão de um valor que se concretize em sua totalidade. Para lançamento destas receitas foram utilizados os métodos contábeis constantes na IPC 14, onde o rendimento é lançado pelo valor justo dos investimentos, em conta de atributo permanente e no seu resgate vira receita orçamentária.

Em uma análise histórica, a arrecadação da receita corrente nos últimos 6 exercícios foi:

2019: R\$ 7.074.660,50

2020: R\$ 8.250.181,56

2021: R\$ 5.309.866,41

2022: R\$ 7.210.928,27

2023: R\$ 6.315.081,43

2024: R\$ 6.475.924,32

2025: R\$ 11.229.585,54

A despesa inicialmente autorizada pela mesma Lei que estimou a receita (4.421/2024), foi de R\$ 18.017.004,21. Posteriormente em janeiro, foi suplementado o valor de R\$ 3.117.500,00, devido aos meses iniciais do ano em que o Instituto não tem receita. A despesa realizada alcançou R\$ 9.256.736,37, importância esta que foi distribuída da seguinte forma:

	Dotação Atualizada (f)	Despesas Empenhadas (g)	Despesas Pagas (I)	Saldo da Dotação (j) = (f-g)
DESPESAS ORÇAMENTÁRIAS				
Despesas Correntes (IX)	12.113.760,05	9.176.813,08	9.162.940,60	2.936.946,97
Pessoal e Encargos Sociais	11.672.502,92	8.858.903,32	8.857.032,26	2.813.599,60
Outras Despesas Correntes	441.257,13	317.909,76	305.908,34	123.347,37
Despesas de Capital (X)	7.000,00	1.759,60	1.759,60	5.240,40
Investimentos	7.000,00	1.759,60	1.759,60	5.240,40
Reserva de Contingência (XI)	0	0	0	0
DESPESAS INTRAORÇAMENTÁRIAS (XII)	82.628,20	78.163,69	78.163,69	4.464,51
SUBTOTAL DAS DESPESAS (XIII) = (IX + X + XI = XII)	12.203.388,25	9.256.736,37	9.242.863,89	2.946.651,88
Superávit		9.949.342,15		-9.949.342,15
TOTAL (XV = XIII + XIV)	12.203.388,25	19.206.078,52	9.242.863,89	-7.002.690,27
Reserva do RPPS	8.931.115,96	0	0	8.931.115,96

Analisando a execução orçamentária das despesas durante o exercício se comprova que foi empenhado R\$ 9.256.736,37 e pago R\$ 9.242.863,89, ficando em restos R\$ 13.872,48.

Em comparação com a previsão atualizada de despesas de R\$ 12.203.388,25 permaneceu um saldo orçamentário positivo de R\$ 2.946.651,88.

Destaca-se que a maior concentração de dispêndio foi em “Pessoal e Encargos Sociais” totalizando o valor de R\$ 8.858.903,32. Estes pagamentos são relativos às aposentadorias, pensões, compensações previdenciárias e remunerações das servidoras ativas, representando assim 95,70% do total das despesas realizadas. As aposentadorias e pensões totalizaram R\$ 8.118.076,93 e as compensações previdenciárias R\$ 235.117,83.

Os valores correspondentes às folhas de pagamento das servidoras ativas do TAIOPREV totalizaram R\$ 492.429,50. Os encargos Patronais da servidora comissionada recolhidos ao INSS compõem o valor de R\$ 13.279,06. Já o recolhimento ao RPPS das servidoras ativas e o aporte pago pelo TAIOPREV referente as suas servidoras efetivas, que

compõem as despesas intraorçamentárias, formam o valor de R\$ 42.463,69 e R\$ 35.700,00 respectivamente.

As outras despesas correntes totalizaram R\$ 317.909,76, diluídas em diárias, material de consumo, Passagens e despesas com locomoção, serviços de terceiros - pessoa física e jurídica, contribuições tributárias, serviços de tecnologia da informação, auxílio alimentação e indenizações e restituições. Quanto às despesas de capital foi orçado R\$ 7.000,00 e foram utilizados R\$ 1.759,60.

Também se evidencia que as receitas realizadas no exercício foram superiores às despesas empenhadas gerando um superávit orçamentário de R\$ 9.949.342,15. Assim sendo, fica demonstrando que **houve um equilíbrio orçamentário na gestão dos recursos** do Instituto.

11.2 Financeira

A estrutura do Balanço Financeiro permite verificar no confronto entre receitas e despesas, o resultado financeiro do exercício, bem como o saldo em espécie que se transfere para o exercício seguinte. No caso do Instituto segue abaixo a demonstração:

INGRESSOS	EM REAIS
Receita Orçamentária (I)	19.424.698,67
Vinculada	19.424.698,67
Recebimentos Extraorçamentários (III)	778.193,50
Inscrição de Restos a Pagar Não Processados	13.872,48
Depósitos Restituíveis e Valores Vinculados	767.681,18
Saldo em Espécie do Exercício Anterior (IV)	66.366.325,45
TOTAL (V) = (I + III+ IV)	84.921.241,33
DISPÊNDIOS	EM REAIS
Despesas Orçamentárias (VI)	9.256.736,37
Vinculada	9.256.736,37
Pagamentos Extraorçamentários (VIII)	905.177,65
Pagamentos de Restos a Pagar Não Processados	10.459,98
Depósitos Restituíveis e Valores Vinculados	894.717,67
Outros Pagamentos Extraorçamentários	0,00
Saldo em Espécie para o Exercício Seguinte (IX)	76.332.072,27
Caixa e Equivalentes de Caixa	2.970,00
Investimentos e Aplicações Temporárias a Curto Prazo	25.580.568,01

Investimentos e Aplicações Temporárias a Longo Prazo	50.748.534,26
TOTAL (X) = (VI +VII + VIII+ IX)	86.493.986,29

Durante o exercício houve ingressos de receitas orçamentárias num total de R\$ 19.206.078,52 e recebimentos extraorçamentários como: retenções de IRRF, ISS, INSS e RPPS - pessoa física e consignados, totalizando R\$ 907.709,84 que foram considerados pagos quando da saída efetiva dos recursos financeiros. Houve inscrição de restos a pagar não processados no exercício na conta fornecedores no valor de R\$ 13.872,48. O saldo em espécie do exercício anterior totaliza R\$ 66.366.325,45, depositados em investimentos e aplicações temporárias de curto prazo, longo prazo e caixa e equivalentes de caixa.

Com relação às despesas orçamentárias do exercício totalizaram R\$ 9.256.736,37 (despesas empenhadas), das quais foram liquidadas e pagas o valor de R\$ 9.242.863,89, permanecendo no saldo de restos a pagar o valor de R\$ 13.872,48. Quanto aos pagamentos extraorçamentários foram realizados os pagamentos das retenções supracitadas, num total de R\$ 894.717,67, ficando saldo a pagar de R\$ 37.400,03, correspondente a R\$ 0,60 de retenção de tarifa bancária de dezembro, a parcela de dezembro do consignado da Caixa Econômica Federal e da parcela de dezembro do Bradesco, cuja saída de caixa se dará para o exercício seguinte, no valor de R\$ 35.112,41 e R\$ 2.287,02 respectivamente.

11.3 Patrimonial

O Balanço Patrimonial é a demonstração contábil destinada a evidenciar qualitativamente e quantitativamente o patrimônio da entidade pública, demonstrando a situação dos bens, direitos e obrigações em determinado momento. Através desta demonstração se apura o superávit ou déficit financeiro do exercício. Desta forma, se apresenta a situação patrimonial e financeira do Instituto de Previdência Social dos Servidores Públicos do Município de Taió (TAIÓPREV):

ATIVO	EXERCÍCIO ATUAL	EXERCÍCIO ANTERIOR
Ativo Circulante	29.544.837,56	33.082.412,77
Caixas e Equivalentes de Caixa	2.970,00	2.534,10
Créditos a Curto Prazo	0,00	708,65
Créditos a Receber	0,00	708,65
Demais créditos	0,00	0,00
Investimentos/Aplicações Temporárias-Curto Prazo	29.539.227,98	33.077,031,60

Estoques	1.494,15	1.050,90
VPD Pagas Antecipadamente	1.145,43	1.087,52
ATIVO NÃO CIRCULANTE	154.652.565,03	136.012.296,54
Realizável a Longo Prazo	154.439.716,67	135.783.824,75
Demais Créditos e Valores a Longo Prazo	95.405.763,75	95.405.763,75
Investimentos e aplicações Temporárias a Longo Prazo	59.033.952,92	40.378.061,00
Imobilizado	212.848,36	228.471,79
Bens Móveis	169.756,75	170.282,15
Bens Imóveis	118.441,38	118.441,38
Depreciação	-75.349,77	-60.251,71
TOTAL DO ATIVO	184.197.402,59	169.094.709,31
PASSIVO E PATRIMÔNIO LÍQUIDO		
Passivo Circulante	74.273,03	41.736,55
Obrigações Trab. Prev. E Assistenciais - curto prazo	36.873,00	17.328,69
Demais Obrigações a Curto Prazo	37.400,03	24.407,86
Passivo Não Circulante	158.039.267,87	151.475.844,80
Provisões à Longo Prazo	158.039.267,87	151.475.844,80
Provisões Matemáticas Previdenciárias	157.056.592,89	150.664.899,42
Demais Provisões a Longo Prazo	982.674,98	810.945,38
Patrimônio Líquido	26.083.861,69	17.577.127,96
Demais reservas	26.270.547,56	17.703.925,81
Resultados Acumulados	(186.685,87)	(126.797,85)
Resultado do Exercício	(59.888,02)	(812.986,27)
Resultado de Exercícios Anteriores	(126.797,85)	666.972,74
Ajuste de Exercícios Anteriores	0,00	19.215,68
TOTAL DO PASSIVO E DO PATRIMÔNIO LÍQUIDO	184.197.402,59	169.094.709,31

Segue a posição do Ativo Circulante do Instituto em 31 de dezembro de 2025:

ATIVO	SALDO
Ativo Circulante	29.544.837,56
Caixa e Equivalentes de Caixa	2.970,00
Crédito Tributário a Receber	0,00
Investimentos/Aplicações Temporárias-Curto Prazo	29.539.227,98
Estoques	1.494,15
VPD Pagas Antecipadamente	1.145,43

A composição e movimentação das contas de Caixa e Equivalentes de caixa, (Banco Conta Movimento - RPPS e da Taxa de Administração), bem como a de Investimentos e Aplicações Temporárias de Curto Prazo e Demais Créditos a Curto prazo foram demonstradas anteriormente na nota explicativa do Balanço Financeiro, explicitando

somente as de atributo “F” (Financeiro). A seguir são demonstradas as contas de aplicações financeiras de atributo “P” (Permanente):

Descrição da Conta	Saldo Anterior	Débito Período	Crédito Período	Saldo Atual
Investimentos e aplicações temporárias de curto prazo - RPPS	4.023.148,65	5.276.513,69	5.341.002,37	3.958.659,97
Aplicações em segmento de renda fixa - RPPS - fundo em capitalização	4.023.148,65	5.276.513,69	5.341.002,37	1.983.915,68
Fundos de investimento que aplicam exclusivamente em títulos de emissão do tesouro nacional ou compromissadas lastreadas nesses títulos	- 84.873,27	279.561,65	149.118,20	45.570,18
BB PREVID RF IMA-B TIT PUBL FI	1.213,36	95,89	1.309,25	0,00
CAIXA FI BRASIL IMA - B 5 TP RF LP	1.013,36	1.684,82	945,14	1.753,04
ITAU RENDA FIXA IMA B5	- 87.099,99	233.963,80	146.863,81	0,00
Fundos de investimento em renda fixa	1.473.511,08	2.190.935,95	2.105.225,38	1.559.221,65
BB PREVID RF FLUXO	0,99	1.877,58	1.867,92	10,65
BB PREVID IMA - B TP - CNPJBB PREVID IMA - B TP (ANO 2019)	73.508,29	6.724,09	80.232,38	0,00
BB PREVID RF FLUXO - C/C 23.318-8	0,00	4.404,48	4.404,44	0,04
BB Previd RF Perfil	14.454,44	248.898,88	81.370,21	181.983,11
BRADESCO FI RENDA FIXA IMA - B	281.551,08	1.431,71	282.982,79	0,00
BRADESCO FI REFERENCIADO DI PREMIUM	29.735,25	245.243,99	59.991,80	214.987,44
CAIXA FI NOVO BRASIL RF CRED PRIV L	941,22	1.107,57	67,59	1.981,20
CAIXA FIC PRATICO RENDA FIXA CURTO	558,67	42.859,12	43.417,79	0,00
CAIXA FIC NOVO BRASIL RF REF IMA-B - APORTE	2.076,60	4.236,89	6.313,49	0,00
CAIXA FI BRASIL REF. DI LONGO PRAZO	216.845,25	316.325,04	444.567,45	88.602,84
ITAU FIC Global Dinamico Institucional	726.103,30	208.456,08	934.559,38	0,00
Sicredi FIC Institucional RF IMA-B	68.413,96	529,79	68.943,75	0,00
BB Previd RF Perfil - 8360-7	1.822,34	14.928,41	8.348,71	8.402,04
CAIXA FI BRASIL REF. DI LONGO PRAZO - 41-3	1.436,70	1.178,52	92,23	2.522,99
ITAU INSTITUCIONAL RENDA FIXA REFERENCIADO DI FI	60.428,95	520.741,41	38.504,22	542.666,14
BB Previd RF Perfil - 8361-5	165,47	251.062,04	9.104,42	242.123,09
CAIXA FIC PRATICO RENDA FIXA CURTO - APORTE	- 4.531,43	18.602,38	14.070,95	- 0,00
Santander FIC Premium Ref. Institucional	0,00	136.557,93	3.918,00	132.639,93
VINCI INSTITUCIONAL FI RF	0,00	145.502,28	2.773,42	142.728,86
CAIXA FIC LIQUIDEZ POLIS RF CP	0,00	6.683,45	6.680,11	3,34
FIC CAIXA AUTOMÁTICO POLIS RF CP	0,00	13.584,31	13.014,33	569,98

Ativos financeiros de renda fixa de emissão com obrigação ou coobrigação de instituição financeira bancária	1.824.236,93	140.500,97	1.964.737,90	0,00
LF BANCO BRADESCO S/A - AGO/2031	151.962,63	14.021,59	165.984,22	0,00
BTG Pactual - LFSN22009R3	1.134.113,36	84.938,80	1.219.052,16	0,00
BTG Pactual - LFSN2200DFL	538.160,94	41.540,58	579.701,52	0,00
Fundos de investimento em renda fixa com sufixo "crédito privado"	52.724,75	486.001,75	159.602,65	379.123,85
BTG PACTUAL CRED CORP I FIC FI RF CP LP	19.545,63	204.709,91	138.841,70	85.413,84
ITAU HIGH GRADE RF CREDITO PRIVADO FIC FI	13.407,33	46.310,16	3.614,31	56.103,18
Butiá FIC TOP Crédito Privado (Mirae)	9.472,49	47.276,33	3.461,95	53.286,87
Porto Seguro Manacá Referenciado Crédito Privado	10.299,30	48.809,96	5.620,39	53.488,87
DAYCOVAL CLASSIC FIF CIC RF CP	0,00	34.253,41	0,00	34.253,41
SPX FIC Seahawk Advisory Crédito Privado	0,00	95.441,34	8.064,30	87.377,04
ITAU KINEA INSTITUCIONAL FIFCIC RF CRED PRIV RL	0,00	9.200,64	0,00	9.200,64
Aplicações em segmento de renda variável - RPPS - plano em capitalização	478.173,70	2.035.849,11	672.160,48	1.841.862,33
Fundos de investimento em ações	478.173,70	2.035.849,11	672.160,48	1.841.862,33
GUEPARDO VALOR INSTITUCIONAL FIC FIA	156.074,36	570.737,32	191.385,30	535.426,38
TARPON GT INSTITUCIONAL I FIC FIA	485.376,61	871.258,85	181.370,18	1.175.265,28
BB FIC FIA Dividendos Midcaps	-	257.050,16	119.380,91	131.170,67
Trigono FIC FIA Delphos Income Inst.	-	336.802,78	180.024,09	0,00
Aplicações do RPPS em fundos de investimento no exterior - plano em capitalização	12.090,56	40.036,67	0,00	52.127,23
Fundo de investimento - sufixo "investimento no exterior"	12.090,56	40.036,67	0,00	52.127,23
CAIXA FIC EXPERT PIMCO INCOME MM LP	12.090,56	40.036,67	0,00	52.127,23
Aplicações em fundos de investimento estruturados - RPPS - plano em capitalização	228.339,08	29.954,72	258.293,80	0,00
Fundos de investimento multimercado	228.339,08	29.954,72	258.293,80	0,00
FI CAIXA BOLSA AMERICANA MULTIMERCADO - APORTE	228.339,08	29.954,72	258.293,80	0,00
Aplicações com a taxa de administração do RPPS	38.945,82	73.672,87	31.863,96	80.754,73
BB Previd RF Perfil	34.906,70	53.372,04	10.455,48	77.823,26
BB PREVID RF FLUXO (Taxa Administração)	-	20.300,83	21.408,48	2.931,47
	4.039,12			

As VPD pagas antecipadamente são formadas pela apropriação mensal da despesa de seguro do automóvel do Instituto. E os Estoques referente ao almoxarifado em 31/12/2025 de gêneros alimentícios, material de consumo e material de expediente.

DESCRIÇÃO DA CONTA	SALDO
Ativo não Circulante	154.652.565,03

Ativo realizavel a longo prazo	154.439.716,67
Demais Créditos e Valores a Longo Prazo	95.405.763,75
Investimentos e aplicações a longo prazo	59.033.952,92
Aplicações do RPPS em títulos do tesouro nacional marcados na curva	59.033.952,92
Imobilizado	212.848,36
Bens Móveis	169.756,75
Aparelhos e equipamentos de comunicação	1.699,61
Máquinas e equipamentos energéticos	749,00
Outras máquinas, aparelhos, equipamentos e ferramentas	2.649,71
Equipamentos de Processamento de Dados	29.327,90
Aparelhos e Utensílios Domésticos	3.238,20
Máquinas e utensílios de escritório	245,00
Mobiliário em Geral	48.532,03
Equipamentos para áudio, vídeo e foto	3.299,00
Veículos de tração mecânica	81.836,30
Bens Imóveis	118.441,38
Benfeitorias em propriedade de terceiros	118.441,38
Depreciação, exaustão e amortização acumuladas	-75.349,77
Depreciação acumulada bens móveis	- 75.349,77

Compõe o Ativo não Circulante, os “demais créditos a curto prazo”, dentre os quais faz parte a atualização das provisões matemáticas. Já no ano de 2023 houve alteração da contabilização das mesmas, onde a conta redutora de passivo passou a ser contabilizada no ativo, em créditos a receber.

Já as aplicações a longo prazo, totalizaram o valor de R\$ 59.033.952,92, representadas pelas aplicações em títulos públicos marcados na curva.

Fazem parte também do ativo não circulante o Imobilizado com R\$ 212.848,36 já deduzidos da depreciação, o ressarcimento do valor pago indevidamente para a aposentada Etelvina Conzatti, sendo ressarcido no ano de 2020 R\$ 31.081,93 identificado pelo Banco do Brasil, restando o saldo de R\$ 425,33 a ser identificado e ressarcido ao TAIOPREV, classificado então em créditos a receber a longo prazo. Fora realizado um B.O. deste caso em 2024, onde o mesmo segue para ser solucionado.

Os ativos patrimoniais foram incorporados ao patrimônio pelo custo de aquisição. Os ativos imobilizados sofreram depreciação, amortização e exaustão, sendo que foram definidos os critérios através do Decreto nº 5.967/16, de 29 de fevereiro de 2016, que disciplina procedimentos para a obrigatoriedade de realização de inventário físico e de

levantamento patrimonial, objetivando a avaliação, reavaliação, redução do valor recuperável de ativos, depreciação, amortização e exaustão dos bens do município.

No ano de 2025 foi realizado a doação de uma mesa, um monitor e uma CPU para a prefeitura, por meio do ofício 07-2025. Vale destacar a existência da conta “Benfeitorias em propriedade de terceiros”, se deve pelo fato de que o prédio em que a sede se situa é cedido pelo município pela Lei 4.106 de 02 de maio de 2019.

Referente análise do Passivo Circulante verifica-se a existência de um saldo de R\$ 74.273,03, que se refere: a provisão de férias das servidoras do TAIOPREV no ano de 2025, patronal da servidora comissionada e o saldo de empréstimo consignado da CEF da competência de dezembro e do Bradesco de dezembro, ambos dos aposentados e pensionistas e também a retenção de IRRF de uma tarifa. Como não incide TAIOPREV patronal sobre verbas de férias, a provisão de encargo patronal sobre férias das servidoras ativas está zerada, somente com valor para a provisão de INSS sobre férias.

Quanto ao Passivo não Circulante se observa que é composto por Provisões Matemáticas Previdenciárias - Longo Prazo, no montante de R\$ 157.056.592,89. Este valor foi apurado através do cálculo atuarial efetuado pela empresa Lumens Atuarial, com ano base de 2025, para ser lançado no balanço do mesmo ano. O método utilizado foi o CUP, em conformidade com o Art. 26 da portaria 1.467 de 2022. Sendo que neste estudo foi reavaliado atuarialmente o plano de benefícios previdenciários do TAIÓPREV, bem como, foi apurado os custos, as contribuições necessárias dos servidores e dos Entes (prefeitura, fundo de saúde, fundo de assistência social, câmara de vereadores e TAIOPREV), as provisões técnicas, o passivo atuarial, as projeções atuariais de despesas e receitas previdenciárias e as estatísticas referentes aos servidores do município de Taió. Comparando o exercício de 2025 em relação ao ano anterior, o montante das provisões matemáticas houve um superávit atuarial de R\$ 26.270.547,56, cujo valor foi registrado no Patrimônio líquido, nas “ Demais reservas”.

Neste cálculo atuarial também foi abordada a situação no aumento nas reservas matemáticas de benefícios a conceder em R\$ 7.969.379,29. Observa-se que para cobertura do déficit atuarial do Instituto no ano de 2025, foi recolhido o valor de R\$ 4.200.000,00, com pagamentos mensais, fixadas através da lei 4.404 de 31/05/2024. Enfatiza-se que as projeções atuariais do plano previdenciário foram realizadas compreendendo os exercícios de 2025 a 2099.

Ante o exposto e, apesar do aumento do ativo garantidor, da receita decorrente das alíquotas contributivas normais vigentes de 14,00% dos segurados e de 14,00% do Ente Federativo, dos saldos da compensação previdenciária e do plano vigente de amortização, apurou-se o superávit atuarial de R\$ 26.270.547,56, justificado pelas variações e características da massa segurada e às adequações procedidas às hipóteses atuariais. Vale destacar que estes dados foram apurados para registro no Balanço patrimonial de 2025, sendo provisórios, sendo que após o envio do restante das informações para o atuário pode haver alteração nas provisões.

Também através do cálculo atuarial verificou-se o valor atual da obrigação com amortização de déficit atuarial, onde o Instituto passa a ter a obrigação de contribuir com a amortização do déficit no ano de 2025, através da Lei 4.456, de 04 de agosto de 2025. Então o valor da obrigação de aporte foi registrado no TAIOPREV também, na proporção 1,03%, conforme ditames da Lei.

Analisando a situação patrimonial do Instituto se constata que o patrimônio líquido do exercício de 2025 resultou R\$ 26.083.861,69, ou seja, houve um acréscimo do patrimônio em R\$ 8.506.733,73 em relação ao exercício de 2024 (R\$ 17.577.127,96). Destaca-se a reserva atuarial para contingência foi lançada em contrapartida a “VPD de provisões matemáticas previdenciárias a longo prazo” (tendo como pressuposto que a orientação do ano anterior do TCE, era lançar em VPD) que no caso, seria o resultado positivo da avaliação atuarial, ou seja, o superávit. Este lançamento faz parte da alteração trazida pela IPC 14 e Portaria 1.467, onde além desta reserva atuarial no patrimônio líquido, houve alteração na conta de “Outros créditos do plano de amortização”. Esta conta era redutora de passivo, sendo que pela IPC 14 ela passou a ser registrada em conta de ativo no RPPS e em contas de passivo nos entes.

No quadro dos ativos e passivos financeiros e permanentes poderão ser apresentadas algumas fontes com déficit e outras com superávit financeiro, de modo que o total seja igual ao superávit / déficit financeiro apurado pela diferença entre o Ativo Financeiro e o Passivo Financeiro.

QUADRO DOS ATIVOS E PASSIVOS FINANCEIROS E PERMANENTES	EXERCÍCIO ATUAL	EXERCÍCIO ANTERIOR
Ativo (I)		
Ativo Financeiro	76.332.072,27	66.366.325,45
Ativo Permanente	107.865.330,32	102.728.383,86

Total do Ativo	184.197.402,59	169.094.709,31
Passivo (II)		
Passivo Financeiro	51.272,51	34.920,18
Passivo Permanente	158.076.140,87	151.493.173,49
Total do Passivo	158.127.413,38	151.528.093,67
Saldo Patrimonial (III) = (I – II)	26.069.989,21	17.566.615,64

Com base nas informações do quadro acima fica demonstrado que foi apurado o superávit financeiro do exercício de 2025, no valor de R\$ 76.280.799,76. O valor do superávit financeiro do exercício de 2025, deduzido o saldo de restos a pagar, correspondente a R\$ 51.272,51 (empenhos e notas extraorçamentárias), pode ser utilizado como fonte de recursos para abertura de créditos suplementares e especiais no exercício subsequente.

No Fluxo de Caixa das Atividades Operacionais se verifica que os ingressos de recursos são oriundos das Receitas Derivadas e Originárias que totalizam R\$ 11.229.585,54. Elas são compostas de: Contribuições Sociais (R\$ 3.815.971,60) que fazem parte as contribuições dos segurados para o RPPS, a Remuneração das Disponibilidades (R\$ 4.651.968,46), composta pelas aplicações financeiras e Outras Receitas (R\$ 2.761.645,48) da qual é composta pelo recebimento de compensação previdenciária do Estado e União, pelas restituições de benefícios previdenciários, Restituição de despesas de exercícios anteriores. A restituição referente benefícios previdenciários refere-se ao falecimento de uma aposentada no dia 27/11 e o benefício de novembro já havia sido pago na integralidade. A diferença foi descontada da rescisão

Também integram os ingressos as Transferências Correntes Recebidas (R\$ 7.976.492,98), composto por receitas intraorçamentárias provenientes de contribuições sociais do município e aportes periódicos para amortização do déficit atuarial do RPPS. Quanto aos Outros Ingressos Operacionais (R\$ 895.581,88) se refere às retenções de IRRF, ISS, INSS e RPPS.

Com referência aos desembolsos se observa que contempla as despesas com Pessoal e demais despesas (R\$ 9.173.400,58) e em Outros Desembolsos Operacionais (R\$ 882.589,71) - pagamento das retenções de IRRF, ISS, INSS, RPPS. E as transferências concedidas no valor de R\$ 78.163,69, correspondente às contribuições patronais do RPPS e o aporte pago para o próprio TAIOPREV, ambos sobre os servidores efetivos.

No que se refere ao Fluxo de Caixa das Atividades de Investimento se constata que não houve ingressos de recursos desta natureza no decorrer do exercício, somente

desembolsos no valor de R\$ 1.759,60. Refere-se a aquisição de quatro estantes de aço, cuja incorporação no patrimônio ocorreu apenas em 2026.

Detecta-se que houve uma evolução de R\$ 9.965.746,82 na Geração Líquida de Caixa e Equivalente de Caixa de um exercício para o outro, ou seja, o saldo encerrado em 2024 foi de R\$ 66.366.325,45 e o apurado no encerramento de 2025 foi de R\$ 76.332.072,27.

Todas essas informações encontram-se de forma detalhada publicada no site do TAIÓPREV, no link: <https://taioprev.sc.gov.br/demonstrativos-contabeis/>

12. GESTÃO ATUARIAL

O relatório de Avaliação Atuarial utilizou a base de dados da data de 31/07/2025, e nessa data TAIOPREV possuía à época um contingente de 791 segurados e beneficiários, distribuídos entre ativos, aposentados e pensionistas.

Ademais, o Fundo em Capitalização do TAIOPREV possuía como o somatório dos ativos garantidores dos compromissos destinados à cobertura dos benefícios previdenciários assegurados pelo plano de benefícios um montante de R\$ 87.921.802,03.

Com o advento da Emenda Constitucional nº 103/2019, são assegurados pelo referido RPPS os benefícios de aposentadoria por tempo de contribuição, idade e compulsória, aposentadoria por invalidez e pensão por morte.

Assim, considerados os benefícios garantidos, as metodologias de cálculo, entre outras variáveis, **a avaliação atuarial com data focal de 31/12/2025, apurou um déficit atuarial para o Fundo em Capitalização no valor de R\$ 13.957.361,68.**

Desse modo, para a sustentação do equilíbrio financeiro e atuarial do Fundo em Capitalização do TAIOPREV, o déficit atuarial deverá ser financiado pelo Ente Público, por meio de custeio suplementar (alíquotas de contribuição ou aporte periódico de recursos), mantidas as alíquotas de custeio normal de 14,00% para o Ente Público e 14,00% para os segurados e beneficiários, conforme ordenamento jurídico.

Em sequência, por meio dos fluxos atuariais, os quais efetuam uma estimativa de recebimento de contribuições e pagamentos de benefícios – observadas as hipóteses atuariais e a população atual de segurados e beneficiários do RPPS (massa fechada) – foram projetados os seguintes resultados em valor presente atuarial, na data focal de 31/12/2025:

Exercício	Receita	Despesa
	Fundo em Capitalização	Fundo em Capitalização
2026	R\$ 11.004.550,36	R\$ 8.608.735,65
2027	R\$ 10.436.042,40	R\$ 8.815.742,15
2028	R\$ 9.909.466,33	R\$ 8.866.710,26

Reitera-se que os números apresentados estão em valor presente atuarial, focados em 31/12/2025 e consideram as probabilidades diversas, conforme as hipóteses atuariais adotadas.

Destaca-se ainda que, tendo em vista as determinações da Portaria nº 1.467/2022, tais projeções consideram todas as receitas e despesas do RPPS, estimadas atuarialmente, inclusive o custeio administrativo.

Como o custeio administrativo é avaliado em regime de repartição simples, as receitas e despesas administrativas são demonstradas apenas no primeiro ano do fluxo, o que justifica a redução dos valores para os anos subsequentes.

Importante frisar que é natural se identificar divergências entre os valores estimados atuarialmente e aqueles efetivamente observados ao longo dos exercícios. Isso se deve tanto pelas estimativas considerarem hipóteses de mortalidade, sobrevivência e entrada em invalidez, quanto ao fato de os valores estarem descontados no tempo pela taxa de juros e com população segurada fechada a novos ingressos, enquanto os observados consideram valores nominais (sem desconto de taxa de juros) e eventuais crescimentos salariais, entrada de novos segurados, entre outros.

12.1 Provisões Matemáticas e resultado atuarial

As provisões matemáticas são calculadas com base na diferença entre o valor atual dos benefícios futuros – VABF dos diferentes benefícios cobertos pelo plano e o valor atual das contribuições futuras – VACF do ente, segurados e beneficiários, observadas as alíquotas vigentes quando da data focal da avaliação atuarial, para definição da alíquota proposta.

Desse modo, cumpre informar, primeiramente, o plano de custeio vigente e disposto na Lei Complementar nº 241, de 20/07/2020, na qual estão definidas as alíquotas contributivas do Ente Federativo em 14,00%, calculada sobre a remuneração de contribuição dos segurados ativos, do segurado ativo em 14,00%, sobre a sua remuneração de contribuição e dos segurados aposentados e pensionistas em 14,00% e 14,00%,

respectivamente, calculadas sobre a parcela do benefício que excede R\$ 8.157,41 (teto do RGPS).

Portanto, o resultado atuarial é obtido pela diferença entre o ativo garantidor dos compromissos do plano de benefícios e a provisão matemática, que se refere ao montante atualmente necessário para fazer jus aos benefícios futuros cobertos pelo Plano, líquido das contribuições futuras.

Com base nos benefícios cobertos pelo **TAIOPREV**, bem como nos regimes financeiros, métodos de financiamento, hipóteses atuariais adotadas e ainda nas informações cadastrais e financeiras, **apurou-se um déficit atuarial no valor de R\$ 13.957.361,68**, posicionado na data focal da avaliação atuarial, qual seja em 31/12/2025, resultante dos valores a seguir apresentados.

Resultados	31/12/2025
Ativos Garantidores dos Compromissos (1)	R\$ 87.921.802,03
(+) Aplicações e Recursos – DAIR	R\$ 88.576.150,88
(-) Reserva Administrativa	R\$ 654.348,85
(+) Parcelamentos de Débitos Previdenciários	R\$ 0,00
Créditos para Amortização de Déficit Atuarial – INTRA OFSS (2)	R\$ 78.380.502,13
(+) Valor Atual Aportes - Cobertura Déficit Atuarial	R\$ 78.380.502,13
(+) Valor Atual Contribuição Patronal Suplementar - Cobertura Déficit Atuarial	R\$ 0,00
Provisões Matemáticas (3 = 4 + 5)	R\$ 180.259.665,84
Benefícios Concedidos (4)	R\$ 83.122.493,20
(+) Benefícios do Plano	R\$ 94.495.310,11
(-) Contribuições do Aposentado	R\$ 12.769,28
(-) Contribuições do Pensionista	R\$ 146.105,43
(-) Compensação Previdenciária	R\$ 11.213.942,20
(-) Outras Deduções	R\$ 0,00
Benefícios a Conceder (5)	R\$ 97.137.172,64
(+) Benefícios do Plano	R\$ 166.979.983,50
(-) Contribuições do Ente	R\$ 24.726.939,43
(-) Contribuições do Ativo	R\$ 34.470.044,47
(-) Compensação Previdenciária	R\$ 10.645.826,96
(-) Outras Deduções	R\$ 0,00
Resultado Atuarial (6 = 1 + 2 – 3)	-R\$ 13.957.361,68

A título de conhecimento, **se desconsiderado o saldo devedor do plano de amortização estabelecido em lei vigente, ter-se-ia um déficit atuarial de R\$ 92.337.863,81**, conforme tabela abaixo.

Resultados (desconsiderando o plano de amortização)	31/12/2025
Ativos Garantidores dos Compromissos (1)	R\$ 87.921.802,03
(+) Aplicações e Recursos – DAIR	R\$ 88.576.150,88
(-) Reserva administrativa	R\$ 654.348,85
(+) Parcelamentos de Débitos Previdenciários	R\$ 0,00
Provisões Matemáticas (2)	R\$ 180.259.665,84
(+) Benefícios Concedidos	R\$ 83.122.493,20
(+) Benefícios a Conceder	R\$ 97.137.172,64
Resultado Atuarial (3 = 1 - 2)	-R\$ 92.337.863,81

O relatório de avaliação atuarial do ano 2025, encontra-se publicado no site do TAIÓPREV, no seguinte link: <https://taioprev.sc.gov.br/avaliacao-atuarial/>

13. GESTÃO DE INVESTIMENTOS

O TAIÓPREV, além da legislação reguladora, possui a sua Política de Investimentos que é elaborada para o exercício e obediência ao que determina a legislação federal. A Política de Investimentos é elaborada pelo Comitê de Investimentos com o auxílio da Assessoria de Investimentos, em seguida é submetida ao Conselho de Administração para Aprovação e ratificada pelo Conselho Fiscal, conforme prevê a legislação.

A Política de Investimentos é enviada via CADPREV para o Ministério da Previdência e também se encontra publicada no site do TAIÓPREV, no seguinte link: <https://taioprev.sc.gov.br/politica-de-investimentos/>

Os investimentos do TAIÓPREV são acompanhados pelo Comitê de Investimentos, Conselho de Administração e Conselho Fiscal.

O Comitê de Investimentos tem efetuado as reuniões em caráter periódico, com a sua composição e também com a Consultoria de Investimento, compatível com as exigências em vigor.

Todos os relatórios de investimentos estão disponíveis no site, no seguinte link: <https://taioprev.sc.gov.br/relatorios-de-gestao-de-investimentos/> .

Quanto às APRs “Autorização para Aplicações e Resgates” foram realizados os Investimentos e Desinvestimentos de acordo com a Política de Investimentos Anual e Resolução 4963/22 e suas alterações. Todas as APR encontram-se disponibilizadas no site: <https://taioprev.sc.gov.br/aprs/> .

Quanto ao Credenciamento das Instituições Financeiras e dos Fundos, é realizado em conformidade com o regulamento publicado, onde todos os documentos são supervisionados

e assinados pelos membros do comitê de investimentos e a lista dos credenciados é publicada no site do TAIÓPREV: <https://taioprev.sc.gov.br/credenciamento-das-instituicoes-financeiras/>

A Carteira de Investimentos do TAIÓPREV está distribuída em entre os segmentos de renda fixa, renda variável, alocação no investimento no exterior e fundos estruturados/multimercado, dentro dos limites permitidos pela Resolução CMN nº. 4.963/2021 e compatível com os requisitos estabelecidos na Política de Investimentos. As proporções demonstram uma carteira conservadora, em linha com o cenário econômico de volatilidade e as obrigações do Instituto, com o pagamento das aposentadorias e pensões.

A gestão das aplicações dos recursos do TAIÓPREV, de acordo com o Artigo 95, da Portaria MTP nº 1.467/2022, será própria, o TAIÓPREV realizará diretamente a execução de sua Política de Investimentos, decidindo sobre as alocações dos recursos, respeitados os parâmetros da legislação vigente, Resolução CMN nº 4.963/2021.

Na aplicação dos recursos, os responsáveis pela gestão do RPPS devem observar os limites estabelecidos pela Política de Investimentos e pela Resolução CMN nº 4.963/2021, além do Estudo de ALM. Limites estabelecidos mediante estudo do cenário macroeconômico atual e de perspectivas futuras, com as hipóteses razoáveis de realização no curto e médio prazo.

A composição das aplicações do TAIÓPREV no encerramento do ano de 2025 se apresentou dentro dos limites estabelecidos na Resolução CMN nº. 4.963/2021 e na Política de Investimentos Anual e reflete o perfil conservador, mais de 90% investido em renda fixa.

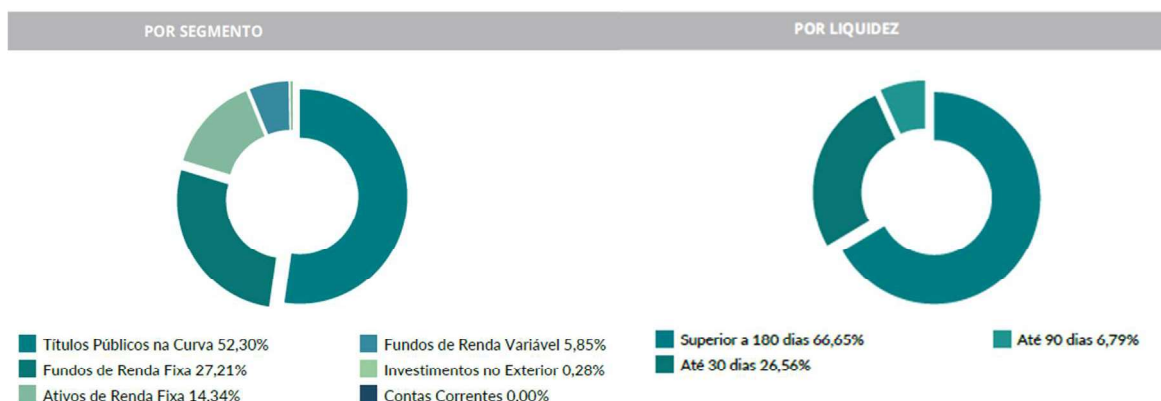

ATIVOS	1º SEMESTRE	JULHO	AGOSTO	SETEMBRO	OUTUBRO	NOVEMBRO	DEZEMBRO	2025
TÍTULOS PÚBLICOS NA CURVA	2.575.510,06	394.834,71	229.264,67	341.516,38	385.918,60	253.889,36	369.351,53	4.550.285,31
NTN-B 15/05/2045 (Compra em 10/01/2025 Tx 7,3100)	77.851,39	12.739,63	7.791,37	10.983,81	12.332,74	8.241,47	11.564,71	141.505,12
NTN-B 15/05/2045 (Compra em 14/06/2024 Tx 6,3920)	42.898,18	6.504,96	3.802,25	5.537,63	6.251,49	4.092,54	5.870,73	74.957,78
NTN-B 15/05/2045 (Compra em 17/05/2023 Tx 5,8191)	72.703,00	10.895,72	6.154,83	9.193,89	10.417,23	6.716,61	9.792,09	125.873,37
NTN-B 15/05/2045 (Compra em 18/11/2022 Tx 6,1950)	68.087,38	10.284,58	5.943,83	8.730,60	9.866,53	6.425,79	9.269,49	118.608,20
NTN-B 15/05/2045 (Compra em 21/07/2022 Tx 6,3140)	121.644,38	18.417,01	10.719,80	15.662,20	17.686,27	11.557,53	16.619,10	212.300,29
NTN-B 15/05/2045 (Compra em 21/08/2024 Tx 0,9600)	24.985,93	3.766,44	2.164,67	3.192,42	3.610,10	2.345,71	3.392,30	43.457,57
NTN-B 15/05/2045 (Compra em 21/10/2022 Tx 8,351)	123.072,01	18.451,61	10.432,53	15.573,87	17.643,35	11.380,81	16.585,12	213.139,30
NTN-B 15/05/2045 (Compra em 21/11/2024 Tx 6,7220)	63.502,40	9.688,66	5.763,19	8.288,54	9.336,75	6.160,45	8.764,67	111.504,66
NTN-B 15/05/2045 (Compra em 23/05/2024 Tx 6,1470)	22.820,55	3.443,47	1.984,90	2.920,96	3.302,43	2.148,69	3.102,33	39.723,33
NTN-B 15/05/2045 (Compra em 25/04/2024 Tx 6,0870)	48.923,86	7.372,97	4.235,63	6.248,32	7.067,28	4.590,73	6.640,00	85.078,79
NTN-B 15/05/2045 (Compra em 26/09/2022 Tx 6,8210)	120.792,70	19.455,77	11.000,86	16.420,02	18.605,10	11.999,46	17.486,85	224.761,76
NTN-B 15/05/2045 (Compra em 29/08/2022 Tx 5,9430)	118.357,34	17.785,84	10.124,65	15.036,63	17.025,70	11.012,94	16.000,09	205.343,19
NTN-B 15/05/2045 (Compra em 30/01/2023 Tx 6,4550)	84.301,65	12.797,81	7.505,82	10.907,46	12.305,44	8.069,36	11.555,61	147.443,15
NTN-B 15/08/2040 (Compra em 01/10/2024 Tx 6,3510)	47.487,82	7.330,15	4.230,47	6.052,29	6.832,82	4.535,94	6.614,51	83.085,00
NTN-B 15/08/2040 (Compra em 21/07/2022 Tx 6,2940)	46.216,59	7.125,69	4.099,06	5.879,02	6.640,75	4.401,92	6.426,85	80.789,88
NTN-B 15/08/2040 (Compra em 26/09/2022 Tx 5,7520)	77.853,33	11.855,69	6.608,04	9.713,84	11.012,18	7.187,67	10.647,98	134.878,73
NTN-B 15/08/2040 (Compra em 30/01/2023 Tx 6,4400)	83.492,06	13.912,49	7.486,51	10.673,43	12.043,64	8.013,27	11.659,29	146.280,79
NTN-B 15/08/2050 (Compra em 09/10/2023 Tx 6,0050)	48.104,68	7.369,16	4.170,52	6.058,65	6.855,94	4.508,94	6.631,79	83.699,68
NTN-B 15/08/2050 (Compra em 10/01/2025 Tx 7,3410)	76.226,80	12.752,45	7.713,69	10.630,39	11.935,13	8.109,31	11.572,76	138.940,53
NTN-B 15/08/2050 (Compra em 12/04/2024 Tx 6,0200)	61.882,46	9.482,62	5.371,64	7.796,97	8.824,10	5.803,48	8.526,84	107.697,11
NTN-B 15/08/2050 (Compra em 18/11/2022 Tx 6,1950)	114.594,94	17.626,68	10.087,43	14.525,46	16.418,63	10.851,43	15.886,69	199.991,26
NTN-B 15/08/2050 (Compra em 19/08/2025 Tx 7,1260)	-	-	2.525,02	12.413,25	13.954,37	9.436,89	13.525,77	51.855,30
NTN-B 15/08/2050 (Compra em 21/07/2022 Tx 6,3180)	232.338,39	35.839,39	20.643,54	29.571,72	33.392,43	22.150,80	32.320,45	406.256,72
NTN-B 15/08/2050 (Compra em 21/10/2022 Tx 5,8349)	196.637,09	30.005,32	16.809,95	24.616,28	27.891,00	18.247,28	26.971,39	341.178,31
NTN-B 15/08/2050 (Compra em 26/09/2022 Tx 5,8280)	131.044,66	19.992,31	11.194,76	16.401,86	18.582,61	12.158,48	17.969,67	227.344,35
NTN-B 15/08/2050 (Compra em 27/02/2023 Tx 6,3860)	37.862,26	5.847,93	3.381,34	4.829,74	5.451,45	3.622,59	5.276,99	66.272,30
NTN-B 15/08/2050 (Compra em 29/08/2022 Tx 5,9510)	132.956,83	20.341,86	11.476,65	16.712,43	18.920,74	12.422,81	18.300,53	231.131,85
NTN-B 15/08/2050 (Compra em 29/09/2023 Tx 5,9725)	56.961,73	8.719,55	4.925,47	7.166,25	8.110,57	5.328,98	7.844,97	99.057,52
NTN-B 15/08/2050 (Compra em 30/01/2023 Tx 6,4600)	232.908,65	36.028,95	20.916,25	29.778,45	33.600,83	22.367,38	32.528,96	408.129,47
FUNDOS DE RENDA FIXA	1.096.787,63	268.027,85	241.642,15	254.355,27	266.296,18	236.950,49	287.028,30	2.651.087,87
Barrisul Absoluto	-	-	-	-	-	8.785,83	12.251,74	21.037,57
BB FIC Prev. Perfil Renda Fixa	185.947,80	64.643,28	57.544,58	62.775,87	65.265,42	51.498,95	66.131,03	553.806,93
BB FIC Previdenciário Fluxo	10.216,48	1.485,09	1.660,93	1.812,55	2.159,41	2.250,21	719,85	20.304,52
BB Previdenciário Títulos Públicos IMA-B	6.819,98	-	-	-	-	-	-	6.819,98
Bradesco FIC Institucional Renda Fixa IMA-B	1.431,71	-	-	-	-	-	-	1.431,71
Bradesco Premium Renda Fixa Referenciada	103.908,96	24.805,11	22.882,66	22.564,81	21.672,33	18.216,29	21.327,26	235.377,42
BTC FIC Corporativo I Crédito Privado	31.902,64	6.488,70	5.466,89	5.471,36	5.440,51	5.302,68	5.795,43	65.888,21
Butiá FIC TOP Crédito Privado	20.754,89	4.102,62	3.522,30	4.321,88	3.725,16	3.243,25	4.144,28	43.814,38
Caixa Brasil Referenciado	129.538,36	29.202,10	25.405,38	27.343,03	26.502,47	16.378,30	23.846,20	278.215,84
Caixa Brasil Títulos Públicos IMA-B 5	384,48	19,03	80,00	44,36	70,59	74,77	66,45	739,68
Caixa FIC Automático Polis	-	-	-	3.243,73	4.040,22	3.830,50	2.469,86	13.584,31
Caixa FIC Lúquidez Polis	-	-	-	999,90	4.285,10	384,34	1.014,11	6.683,45
Caixa FIC Novo Brasil Referenciado IMA-B	4.941,76	(67,59)	49,45	59,47	92,23	175,69	25,86	5.276,87
Caixa FIC Prático Renda Fixa	43.292,34	4.879,01	5.904,22	210,54	-	-	-	54.286,11
Daycoval CIC Classic Crédito Privado	7.060,51	4.702,96	4.308,63	4.739,11	4.677,46	3.975,03	4.789,71	34.253,41
Daycoval Títulos Públicos VII	-	-	-	-	-	10.483,51	12.296,06	22.779,57
Itaú CIC Kinea Institucional Créd. Priv.	-	-	-	-	2.615,54	2.970,79	3.614,31	9.200,64
Itaú FIC Global Dinâmico Institucional	189.608,30	-	-	-	-	-	-	189.608,30
Itaú FIC High Grade Crédito Privado	19.159,79	4.106,88	3.739,41	3.974,94	4.143,07	3.496,01	4.075,75	42.695,85
Itaú FIC IMA-B 5+	156.600,74	-	-	-	-	-	-	156.600,74
Itaú Referenciado Institucional Renda Fixa	49.374,84	74.997,30	67.548,24	74.041,63	76.288,89	63.730,19	76.256,10	482.237,19
Porto Seguro Manacá Referenciado Crédito Privado	19.345,85	4.225,34	3.767,22	3.957,32	4.209,22	3.521,38	4.163,24	43.189,57
Santander FIC Premium Ref. Institucional	54.377,78	13.499,74	12.397,68	13.226,70	13.886,12	11.657,43	13.594,48	132.639,93
Sicredi FIC Referenciado Institucional IMA-B	529,79	-	-	-	-	-	-	529,79
SPX FIC Seahawk Advisory Crédito Privado	16.988,02	13.990,49	11.752,04	9.057,62	9.779,61	12.423,63	13.385,63	87.377,04
Vinci Institucional Referenciado	44.602,61	16.947,79	15.612,52	16.510,45	17.442,83	14.551,71	17.060,95	142.728,86
ATIVOS DE RENDA FIXA	807.664,16	116.644,27	109.173,82	64.523,53	160.124,75	73.204,88	114.512,03	1.445.847,44
Letra Financeira Bradesco 13/08/2031 - IPCA + 6,40	88.320,73	12.234,88	11.048,55	8.969,88	12.062,29	10.496,34	10.492,57	153.625,24
Letra Financeira BTG 17/11/2032 - IPCA + 8,00	231.547,30	33.294,45	31.698,36	14.582,07	52.143,55	17.248,72	34.041,65	414.556,10
Letra Financeira BTG 27/07/2032 - IPCA + 8,35	487.796,13	71.114,94	66.426,91	40.971,58	95.918,91	45.459,82	69.977,81	877.666,10
FUNDOS DE RENDA VARIÁVEL	728.277,51	(301.513,60)	213.061,50	84.151,69	91.426,08	362.888,53	(26.047,84)	1.152.243,87
BB FIC FIA Dividendos Midcaps	107.119,13	(54.349,64)	27.007,37	14.310,36	9.543,10	46.820,55	(12.781,62)	137.669,25
Guepardo FIC FIA Valor Institucional	174.781,34	(48.346,04)	105.799,81	81.950,82	(10.514,88)	70.809,99	4.870,98	379.352,02
Tarpon FIC FIA GT Institucional I	481.963,73	(163.232,98)	79.026,45	13.267,50	51.743,18	245.257,99	(18.137,20)	689.888,67
Trigono FIC FIA Delphos Income Inst.	(35.586,69)	(35.584,94)	1.227,87	(25.376,99)	40.654,68	-	-	(54.666,07)
INVESTIMENTOS NO EXTERIOR	18.542,84	1.725,21	5.147,62	3.555,47	4.451,47	3.279,49	3.334,57	40.036,67
Caixa FIC Expert Pimco Income Mult. IE	18.542,84	1.725,21	5.147,62	3.555,47	4.451,47	3.279,49	3.334,57	40.036,67
FUNDOS MULTIMERCADO	(34.755,32)	-	-	-	-	-	-	(34.755,32)
Caixa Bolsa Americana Multimercado	(34.755,32)	-	-	-	-	-	-	(34.755,32)
TOTAL	5.192.026,88	479.718,44	798.289,76	748.102,34	908.217,08	930.212,75	748.178,59	9.804.745,84

Acima encontra-se os resultados financeiros mês a mês por tipo de ativo, resultando num acumulado de R\$ 9.804.745,84 no ano 2025.

Abaixo apresentamos a rentabilidade da carteira comparada com alguns indicadores e com a meta atuarial de IPCA + 5,27% a.a.

RENTABILIDADE DA CARTEIRA, INDICADORES E META DE RENTABILIDADE (IPCA + 5,27%)							
MÊS	CARTEIRA	META	CDI	IMA-G	% META	% CDI	% IMA-G
Janeiro	1,05	0,59	1,01	1,40	178	104	75
Fevereiro	0,83	1,74	0,99	0,79	48	85	105
Março	1,55	0,99	0,96	1,27	157	162	123
Abril	1,43	0,86	1,06	1,68	166	136	85
Mai	1,04	0,69	1,14	1,25	151	91	83
Junho	0,84	0,67	1,10	1,27	125	76	66
Julho	0,58	0,69	1,28	0,57	84	45	102
Agosto	0,96	0,32	1,16	1,19	301	82	80
Setembro	0,89	0,91	1,22	1,05	97	73	84
Outubro	1,06	0,52	1,28	1,23	205	83	87
Novembro	1,08	0,61	1,05	1,43	177	102	76
Dezembro	0,86	0,76	1,22	0,79	113	70	108
TOTAL	12,86	9,76	14,31	14,83	132	90	87

Como se pode observar, a meta para 2025 era de 9,76%, e a carteira do TAIÓPREV teve 12,86% de rentabilidade, **atingindo 132%** da meta estabelecida para o período.

14. JURÍDICO

As relações entre os beneficiários e o Regime Próprio de Previdência Social Municipal são, por vezes, objeto de demandas judiciais. Tais ações podem gerar impactos financeiros à entidade, especialmente diante da possibilidade de condenações com reflexos diretos no equilíbrio financeiro e atuarial do plano.

Em razão desse cenário, a gestão previdenciária através do setor jurídico, realiza o acompanhamento permanente das ações judiciais em trâmite, procedendo à estimativa e ao contingenciamento dos valores envolvidos sempre que necessário. Esse procedimento é fundamental para a adequada gestão de riscos, uma vez que eventuais desembolsos judiciais podem reduzir a disponibilidade de recursos destinados aos investimentos do regime, impactando a rentabilidade e, conseqüentemente, podendo demandar estudos futuros acerca da necessidade de revisão das contribuições ou dos benefícios projetados.

O passivo judicial compreende o conjunto de demandas de natureza previdenciária e administrativa, decorrentes de interpretações divergentes da legislação, atos administrativos ou obrigações contratuais, as quais se encontram sob apreciação do Poder Judiciário e que poderão resultar, ou não, em desembolso financeiro pela entidade.

Diante disso, a divulgação das informações relativas às demandas judiciais constitui medida essencial de transparência e de planejamento, permitindo a avaliação dos riscos e a adoção de estratégias preventivas e de mitigação de impactos financeiros futuros.

No exercício em referência, encontram-se em tramitação os seguintes processos:

1) TAIÓPREV na condição de réu – 1º grau

Nº do processo	Pólo ativo	Valor da Causa	Juízo
5001296-49.2019.8.24.0070	D.R.S.R	R\$ 11.976,00	VARA ÚNICA COMARCA DE TAIÓ
5001725-45.2021.8.24.0070	J. F	R\$ 5.000,00	VARA ÚNICA COMARCA DE TAIÓ
5001143-11.2022.8.24.0070	N. S.	R\$ 1.212,00	VARA ÚNICA COMARCA DE TAIÓ
5002115-44.2023.8.24.0070	L. A. P.	R\$ 3.052,01	VARA ÚNICA COMARCA DE TAIÓ
0300446-07.2019.8.24.0070	J. H. S.	R\$ 94.091,03	VARA ÚNICA COMARCA DE TAIÓ
5000618-34.2019.8.24.0070	L. P.	R\$ 50.427,83	VARA ÚNICA COMARCA DE TAIÓ
5000524-18.2021.8.24.0070	T. O.	R\$ 367.700,86	VARA ÚNICA COMARCA DE TAIÓ
5000893-75.2022.8.24.0070	V. A. B..	R\$ 1.212,00	VARA ÚNICA COMARCA DE TAIÓ
5002430-09.2022.8.24.0070	S. C. L.	R\$ 32.823,70	VARA ÚNICA COMARCA DE TAIÓ
5001253-73.2023.8.24.0070	J. M. D. N.	R\$ 14.428,04	VARA ÚNICA COMARCA DE TAIÓ
5001126-72.2022.8.24.0070	L. K.	R\$ 1.212,00	VARA ÚNICA COMARCA DE TAIÓ
5002778-22.2025.8.24.0070	N.A.J.C	R\$ 874,35	VARA ÚNICA COMARCA DE TAIÓ
5002779-07.2025.8.24.0070	E.S.	R\$ 1.177,35	VARA ÚNICA COMARCA DE TAIÓ
5000026-77.2025.8.24.0070	A.K	R\$ 1.518,00	VARA ÚNICA COMARCA DE TAIÓ

5000224-17.2025.8.24.0070	S.C.L	R\$ 88.149,45	VARA ÚNICA COMARCA DE TAIÓ
5000430-31.2025.8.24.0070	J.F	R\$ 331.897,47	VARA ÚNICA COMARCA DE TAIÓ
5018981-77.2025.8.24.0064	R.M.K.O	R\$ 1.518,00	VARA ÚNICA COMARCA DE TAIÓ
5002353-92.2025.8.24.0070	M.F.L.T	R\$ 2.526,97	VARA ÚNICA COMARCA DE TAIÓ
5002777-37.2025.8.24.0070	L.S	R\$ 736,35	VARA ÚNICA COMARCA DE TAIÓ

2) TAIÓPREV no âmbito do Tribunal de Justiça - 2º grau

Nº do processo	Recorrente	Valor da Causa	Juízo
0006170-02.2020.8.24.0500	L. P.	R\$ 42.150,39	Tribunal de Justiça de Santa Catarina
5017873-16.2022.8.24.0000	T.O.	R\$ 367.700,86	Tribunal de Justiça de Santa Catarina
5036159-42.2022.8.24.0000	P.S.	R\$ 2.824,09	Tribunal de Justiça de Santa Catarina
5002430-09.2022.8.24.0070	S. C. L.	R\$ 32.823,70	Tribunal de Justiça de Santa Catarina
5077974-82.2023.8.24.0000	J. M.D.N.	R\$ 15.091,13	Tribunal de Justiça de Santa Catarina

O TAIÓPREV não é Autor em nenhuma demanda judicial em curso.

15. ATENDIMENTO

No decorrer do ano 2025, houveram diversos atendimentos realizados no TAIÓPREV, pelos meios de comunicação disponíveis e também presencialmente. Segue abaixo as informações de atendimento no 2025.

Descrição	1º Sem	2º Sem	TOTAL
Prova de Vida (Presencial)	92	94	186
Prova de Vida (Correios)	3	6	9

Simulação de Benefícios	142	157	299
TOTAL			494

Além desses, diversos outros pedidos, requerimentos, ou atendimentos realizados via canal de WhatsApp, ou presencialmente.

16. APERFEIÇOAMENTO PROFISSIONAL DOS SERVIDORES E CONSELHEIROS DO TAIÓPREV

No ano de 2025, houve um grande investimento em formação e participação em cursos e eventos com temática relacionada aos diversos temas de gestão previdenciária de forma presencial.

Os conselheiros e servidores do TAIÓPREV participaram de congressos, seminários e cursos voltados à temática previdenciária e de investimentos, além daqueles voltados à assuntos pontuais e específicos de cada área do Instituto. Destacamos no quadro abaixo o nome e a representação do servidor, o evento, a data e a cidade em que cada um ocorreu.

Nome	Tema	Local	Representação
Indianara Seman	Itaú Asset Institutional Investor Conference 2025	Sede Do Itau - SP	Servidora
Indianara Seman	XP EXPERT	São Paulo	Servidora
Indianara Seman	Capacitação De Investimentos - Vinci	São Paulo	Servidora
Indianara Seman	Capacitação De Investimentos - Inter	São Paulo	Servidora
Indianara Seman	4º Conferencia Institucional - Xp	São Paulo	Servidora
Cristiane Xavier Da Silva Saraiva	Encontro Estadual de RPPS realizado pela ASSIMPASC	Balneário Camboriu	Conselheira
Cristiane Xavier da Silva Saraiva	13º Congresso Brasileiro de Conselheiros de RPPS	Recife/PE	Conselheiro
Douglas Soares	13º Congresso Brasileiro de Conselheiros de RPPS	Recife/PE	Conselheiro
Eliana Peron Zanluca	13º Congresso Brasileiro de Conselheiros de RPPS	Recife/PE	Conselheira
Indianara Seman	Oficina 3it – Censo E Prova De Vida	3it - Online	Servidora
Indianara Seman	Encontro Estadual de RPPS realizado pela ASSIMPASC	Balneário Camboriu	Servidora
Indianara Seman	Ciclo De Estudo – TCE/SC	Rio Do Sul	Servidora
Irineia De Lurdes Cardoso Baldessar	Itaú Asset	Sede Do Itau - SP	Conselheira e membro do

	Institutional Investor Conference 2025		Comitê de Investimentos
Irineia De Lurdes Cardoso Baldessar	XP EXPERT	São Paulo	Conselheira e membro do Comitê de Investimentos
Irineia De Lurdes Cardoso Baldessar	Capacitação De Investimentos - Vinci	São Paulo	Conselheira e membro do Comitê de Investimentos
Irineia De Lurdes Cardoso Baldessar	Capacitação De Investimentos - Inter	São Paulo	Conselheira e membro do Comitê de Investimentos
Irineia De Lurdes Cardoso Baldessar	4º Conferencia Institucional - XP	São Paulo	Conselheira e membro do Comitê de Investimentos
Irineia De Lurdes Cardoso Baldessar	7º Congresso Brasileiro De Investimentos Dos RPPS	Florianopolis	Conselheira e membro do Comitê de Investimentos
Ludmila Priscila Dos Santos Pirola	VI Congresso Catarinense De Direito Previdenciário	Florianópolis	Servidora
Ludmila Priscila Dos Santos Pirola	PPP e LTCAT Na Aposentadoria Especial	Amatra 12	Servidora
Ludmila Priscila Dos Santos Pirola	Aposentadorias E Pensão – Atualização	Enap	Servidora
Ludmila Priscila Dos Santos Pirola	Temas Polêmicos Na Concessão Dos Benefícios No RPPS e as Jurisprudências Dos Tribunais Superiores	Igam	Servidora
Ludmila Priscila Dos Santos Pirola	Parecer Jurídico – Lei 14.133/2021	Especialista Referencia - Online	Servidora
Maura Alves De Melo	Encontro Estadual de RPPS realizado Pela ASSIMPASC	Balneário Camboriu	Conselheira
Roberta Lini Negherbon Luz	Ciclo De Estudo – TCE/SC	Rio Do Sul	Servidora
Roberta Lini Negherbon Luz	4º Seminário De Práticas De Contabilidade Aplicada Ao Setor Público – CASP	Florianópolis	Servidora
Roberta Lini Negherbon Luz	Como Elaborar Os Documentos Da Fase Preparatória Da Licitação E Da Contratação Direta - Lei 141332021 Dfd, Pca, Etp, Tr E Pesquisa De Preço.	Online	Servidora
Roberta Lini Negherbon Luz	Certificado Câmara Técnica Debate “Atuária Com Enfoque Nas Demonstrações Contábeis”	Online – TCE/RS	Servidora
Roberta Lini Negherbon Luz	Certificado CP RPPS CGINV II	Totum	Servidora

Roberta Lini Negherbon Luz	Contabilidade No RPPS	IGAM	Servidora
Tayse Ariane Geremias	Curso Básico Da Atuação Aplicada Ao Rpps - 2ª Edição	Online – TCE/RS	Servidora
Tayse Ariane Geremias	Itaú Asset Institutional Investor Conference 2025	Sede Do Itaú - SP	Servidora
Tayse Ariane Geremias	XP EXPERT	São Paulo	Servidora
Tayse Ariane Geremias	Curso De ETF	Itajaí	Servidora
Tayse Ariane Geremias	Capacitação De Investimentos - Vinci	São Paulo	Servidora
Tayse Ariane Geremias	Capacitação De Investimentos - Inter	São Paulo	Servidora
Tayse Ariane Geremias	Encontro Estadual, Realizado Pela ASSIMPASC	Balneário Camboriu	Servidora
Tayse Ariane Geremias	Ciclo De Estudo – TCE/SC	Rio Do Sul	Servidora
Tayse Ariane Geremias	4º Conferencia Institucional - XP	São Paulo	Servidora
Tayse Ariane Geremias	Formação Do Pregoeiro, Agente De Contratação E Equipe De Apoio: Tudo O Que Você Precisa Saber Para Atuar Nas Contratações Públicas	Florianópolis	Servidora
Tayse Ariane Geremias	7º Congresso Brasileiro De Investimentos Dos RPPS	Florianópolis	Servidora
Tayse Ariane Geremias	2 Annual Meeting - Vinci	São Paulo	Servidora
Tayse Ariane Geremias	Chatgpt Para Gestão E Atendimento No Rpps	Lema - Online	Servidora
Vania Berri Floriano	Curso De Especialização Em Gestão Pública	IFC-SC	Servidora
Vania Berri Floriano	Ciclo De Estudo – TCE/SC	Rio Do Sul	Servidora

17. PROGRAMA DE PREPARAÇÃO PRÉ E PÓS APOSENTADORIA

No ano 2025, teve a segunda edição do Programa de Preparação Pré e Pós Aposentadoria.

Para a fase de Pré Aposentadoria foram realizados 4 encontros presenciais com os servidores, que aderiram muito bem ao programa, conforme podemos ver no registro fotográfico realizado no dia do encerramento do encontro.

Ao todo tivemos 17 participantes inscritos e 11 concluíram todas as etapas do programa. Todos os temas foram bem avaliados pelos participantes, sendo mais de 90% avaliados como excelentes.



18. TRANSPARÊNCIA

O TAIÓPREV mantém atualizado seu website, www.taioprev.sc.gov.br como forma de comunicação e transparência do TAIÓPREV para com os seus segurados e com os órgãos de controle.

O site foi criado como um instrumento transparência e publicidade. A cada ano de gestão ocorre a necessidade de mais serviços oferecidos para os segurados do TAIÓPREV e também implementação de ações de transparência, publicidade e eficiência nos serviços oferecidos. É atualizado permanentemente, sendo oferecidos serviços de interesse dos segurados.

Através do site ficam disponíveis a todos os interessados diversas informações institucionais e legais como a composição dos Conselhos de Administração e Conselho Fiscal, calendário de reuniões, atas das Reuniões dos Conselhos e do Comitê de Investimentos, Posição dos Investimentos, Balancetes da Receita, Balancetes da Despesa, Balanços, Portarias de Aposentadoria e Pensão, Código de Ética, Políticas, Normas e Regulamentos, atendendo ao princípio da transparência da gestão pública.

Através de seu Portal de Transparência, o TAIÓPREV possibilita o pleno acesso dos segurados às informações relativas à gestão do regime e participação de representantes dos servidores públicos ativos e inativos, nos colegiados e instâncias de decisão em que os seus interesses sejam objeto de discussão e deliberação, conforme exigências da Lei nº 9.717/1998.

Além disso, o TAIÓPREV também divulga as suas informações em seu Instagram e grupos de WhatsApp.

- impedimento para celebrar acordos, contratos, convênios ou ajustes, bem como receber empréstimos, financiamentos, avais e subvenções em geral de órgãos ou entidades da administração direta e indireta da União;
- suspensão das transferências voluntárias de recursos pela União;
- suspensão de empréstimos e financiamentos por instituições financeiras federais;
- suspensão do pagamento dos valores devidos pelo RGPS, referentes à compensação previdenciária.

O Certificado pode ser acessado diretamente no site do CADPREV no link:
<https://cadprev.previdencia.gov.br/Cadprev/pages/publico/crp/pesquisarEnteCrp.xhtml>

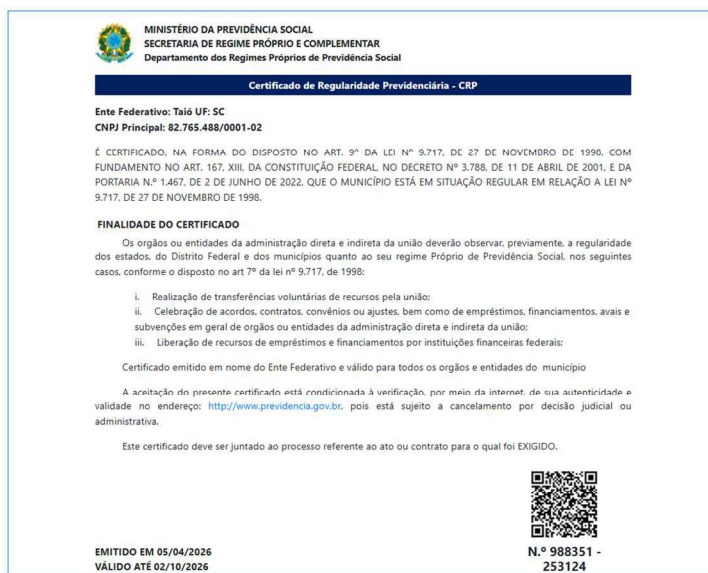

MINISTÉRIO DA PREVIDÊNCIA SOCIAL
SECRETARIA DE REGIME PRÓPRIO E COMPLEMENTAR
Departamento dos Regimes Próprios de Previdência Social

Certificado de Regularidade Previdenciária - CRP

Ente Federativo: Taió UF: SC
CNPJ Principal: 82.765.488/0001-02

É CERTIFICADO, NA FORMA DO DISPOSTO NO ART. 9º DA LEI Nº 9.717, DE 27 DE NOVEMBRO DE 1996, COM FUNDAMENTO NO ART. 167, XIII, DA CONSTITUIÇÃO FEDERAL, NO DECRETO Nº 3.788, DE 11 DE ABRIL DE 2001, E DA PORTARIA Nº 1.467, DE 2 DE JUNHO DE 2022, QUE O MUNICÍPIO ESTÁ EM SITUAÇÃO REGULAR EM RELAÇÃO A LEI Nº 9.717, DE 27 DE NOVEMBRO DE 1996.

FINALIDADE DO CERTIFICADO

Os órgãos ou entidades da administração direta e indireta da União deverão observar, previamente, a regularidade dos estados, do Distrito Federal e dos municípios quanto ao seu regime Próprio de Previdência Social, nos seguintes casos, conforme o disposto no art 7º da lei nº 9.717, de 1996:

- i. Realização de transferências voluntárias de recursos pela União;
- ii. Celebração de acordos, contratos, convênios ou ajustes, bem como de empréstimos, financiamentos, avais e subvenções em geral de órgãos ou entidades da administração direta e indireta da União;
- iii. Liberação de recursos de empréstimos e financiamentos por instituições financeiras federais;

Certificado emitido em nome do Ente Federativo e válido para todos os órgãos e entidades do município

A aceitação do presente certificado está condicionada à verificação, por meio da internet, de sua autenticidade e validade no endereço: <http://www.previdencia.gov.br>, pois está sujeito a cancelamento por decisão judicial ou administrativa.

Este certificado deve ser juntado ao processo referente ao ato ou contrato para o qual foi EXIGIDO.

EMITIDO EM 05/04/2026
VÁLIDO ATÉ 02/10/2026

N.º 988351 - 253124

21. PRÊMIO BOAS PRÁTICAS

O prêmio reconhece as melhores práticas de Gestão dos Investimentos, Governança e Responsabilidade Previdenciária dos Regimes Próprios de Previdência (RPPS). Ficar nas primeiras colocações demonstra o trabalho e a dedicação de todos os envolvidos no acompanhamento e gestão do TAIÓPREV, que apesar da estrutura pequena, o resultado demonstra o profissionalismo, empenho e dedicação de todos.

Desde 2022 o TAIÓPREV desenvolve rotinas e boas práticas de governança visando uma gestão técnica, eficiente e humanizada. O resultado aparece nas conquistas de premiações organizadas por uma das principais associações nacional de previdência:

Ano	Posição	Premiação
2022	1º	1º Lugar no Prêmio Destaque Brasil de Responsabilidade Previdenciária
2023	2º	2º Lugar no Prêmio Destaque Brasil de Responsabilidade Previdenciária

2023	4º	4º Lugar no Prêmio Destaque Brasil de Investimentos
2023	6º	6º Lugar no Prêmio Destaque Brasil de Governança Previdenciária
2024	3º	3º Lugar no Prêmio Destaque Brasil de Responsabilidade Previdenciária
2024	1º	1º Lugar no Prêmio Destaque Brasil de Investimentos
2024	11º	11º Lugar no Prêmio Destaque Brasil de Governança Previdenciária
2025	2º	2º Lugar no Prêmio Destaque Brasil de Investimentos
2025	2º	2º Lugar no Prêmio Destaque Brasil de Responsabilidade Previdenciária
2025	34º	34º Lugar no Prêmio Destaque Brasil de Governança Previdenciária



22. EXECUÇÃO DO PLANO DE AÇÃO 2025

O plano de ação 2025 foi dividido em metas por área de atuação do Instituto. Dessa forma apresentamos abaixo o status da execução de cada meta proposta.

ÁREA DE BENEFÍCIOS

Ação	Status	Descrição
Censo Previdenciário dos servidores inativos e pensionistas. (prova de vida)	Cumprido Integralmente	Todos os aposentados e pensionistas realizaram a sua atualização cadastral e a prova de vida no mês do aniversário.
Censo Previdenciário dos servidores ativos do Município	Não Cumprido	Por ser demanda do Município o TAIÓPREV não tem responsabilidade direta sobre essa meta
Concessão de Benefícios Previdenciários	Cumprido Integralmente	Todos os processos foram finalizados no prazo de 30 dias, conforme publicação no site do TAIÓPREV.

Simulação de Benefícios	Cumprido Integralmente	Todos os pedidos de simulação foram realizados no prazo de 10 dias.
Controle de Pastas Funcionais	Cumprido Integralmente	O TAIÓPREV dispõe de um arquivo organizado de todos os processos de concessões de benefícios

5 ações: 4 cumpridas integralmente, 1 não cumprida.

Percentual: $(4 \times 100 + 1 \times 0) \div 5 = 80\%$

ÁREA JURÍDICA

Ação	Status	Descrição
Emissão de parecer jurídico em todos os processos administrativos de concessão de benefícios (aposentadora /pensão)	Cumprido Integralmente	Todos os pareceres foram emitidos em até 10 dias após o pedido
Emissão de parecer jurídico em todos os processos licitatórios	Cumprido Integralmente	Todos os pareceres foram emitidos em até 10 dias após o pedido
Parecer jurídico sobre assuntos diversos, solicitado pelos setores do TAIÓPREV e pelos conselhos	Cumprido Integralmente	Todos os pareceres foram emitidos em até 10 dias após o pedido, não havendo necessidade de prorrogação
Elaboração e análise de minutas de projeto de lei envolvendo a legislação do instituto	Cumprido Integralmente	Realizado conforme demanda do Instituto
Acompanhamento e atuação nas demandas judiciais em que o TAIÓPREV é parte	Cumprido Integralmente	Emissão de Relatório de Demandas Judiciais Anual

5 ações: todas cumpridas integralmente.

Percentual: **100%**

ÁREA ADMINISTRATIVA

Ação	Status	Descrição
Transparência	Cumprido Integralmente	Todos os atos encontram-se publicados no prazo legal
Revisão dos mapas e manuais das grandes áreas de atuação do RPPS	Cumprido Integralmente	Todos mapas e manuais foram revisados, para auditoria do Pró-Gestão Nível II.

Treinamentos e capacitação	Cumprido Parcialmente	Todos os conselheiros e servidores foram oportunizados a realizar capacitação no decorrer de 2025, conforme plano de capacitação. Nem todos os conselheiros realizaram capacitação.
Atualização do site do TAIÓPREV	Cumprido Integralmente	O Site do TAIOPREV encontra-se totalmente atualizado com as informações de transparência
Elaboração do plano de capacitação	Cumprido Integralmente	Todas as capacitações do plano foram executadas durante o ano – acima foram listados os cursos que cada servidor ou conselheiro participou
Atualização dos informativos digitais	Cumprido Integralmente	Os Informativos foram publicados semestralmente
Elaboração e apresentação de relatório de gestão/governança	Em fase de execução	Trata-se do presente relatório
Certificação dos conselheiros e gestores.	Cumprido Integralmente	100% da Diretoria Executiva está certificada e mais de 90% dos Conselheiros estão certificados
Acompanhamento/ atendimento de prazos de envio dos demonstrativos	Cumprido Integralmente	Todos os demonstrativos foram enviados no prazo.
Elaboração de Minuta de Revisão do código de ética	Cumprido Integralmente	Código de Ética revisado, aprovado pelo Conselho de Administração e publicado no site do TAIÓPREV
Relatório do Controle Interno	Cumprido Integralmente	Relatórios publicados no site do TAIÓPREV
Gestão de contratos	Cumprido parcialmente	Link para acesso aos contratos e licitações no site do TAIÓPREV
Compras de acordo com a nova legislação	Cumprido Integralmente	A regulamentação para aplicação da Nova Lei de Licitações passou a vigorar a partir de janeiro de 2025

Programas de educação previdenciária pré e pós aposentadoria	Cumprido Integralmente	Foram realizadas as ações dos Programas Pré e Pós aposentadoria.
Participar do prêmio destaque brasil de responsabilidade previdenciária	Cumprido Integralmente	Participação com Premiação
Prêmio destaque brasil de governança previdenciária	Cumprido Integralmente	Participação com Premiação
Ações de Segurança do Trabalho	Cumprido Integralmente	Houve a distribuição dos EPI's com orientações aos grupos de risco. Também houve a divulgação de conscientização da prevenção de acidentes de trabalho nas redes sociais do TAIÓPREV
Programa de capacitação para Segurados Ativos	Não cumprido	Nenhuma secretaria solicitou o agendamento para a realização dos encontros
Programa você é importante para nós	Cumprido Integralmente	Todos os dias em que possui aniversariante é enviada a mensagem de felicitações.

18 ações: 13 cumpridas integralmente, 2 parcialmente, 1 em execução, 2 não cumpridas.
Percentual: $(13 \times 100 + 2 \times 50 + 1 \times 70 + 2 \times 0) \div 18 = 82\%$

ÁREA DE INVESTIMENTOS

Ação	Status	Descrição
Política de investimentos	Cumprido Integralmente	Política de Investimentos elaborada pelo comitê e assessoria e aprovada pelo conselho de administração. DPIN enviado no prazo para a Secretaria de Previdência
ALM	Cumprido Integralmente	Elaboração e publicação do Estudo de ALM no site do TAIÓPREV
Mercado financeiro	Cumprido Integralmente	A Diretoria Executiva participa de grupos de WhatsApp, listas de transmissão, bem como acompanha, diariamente, em outros canais oficiais a

		situação do mercado financeiro.
Realização de movimentação da carteira pelo gestor de recursos.	Cumprido Integralmente	Todas as movimentações foram realizadas no prazo após as deliberações.
Participar do Prêmio destaque brasil de investimentos	Cumprido Integralmente	Participação com Premiação
Realização de diligência nas instituições financeiras	Cumprido Integralmente	Diligências realizadas durante a semana de participação na XP EXPERT
Atualização do edital de credenciamento das instituições financeiras e fundos	Cumprido Integralmente	Atualizado conforme necessidade

7 ações: todas cumpridas integralmente.
Percentual: **100%**

ÁREA FINANCEIRA E CONTÁBIL

Ação	Status	Descrição
Compras	Cumprido Integralmente	-
Repasse de informações de investimento para a consultoria	Cumprido Integralmente	-
Procedimento contábil	Cumprido Integralmente	Todas as atividades foram realizadas na competência exigida, com posterior apresentação de relatórios ao conselho fiscal.
Fechamento contábil	Cumprido Integralmente	Atividades realizadas no prazo com posterior envio ao TCE.
Organização de relatórios contábeis para o conselho fiscal	Cumprido Integralmente	Todos os relatórios foram disponibilizados para o Conselho Fiscal

5 ações: todas cumpridas integralmente.
Percentual: **100%**

ÁREA COMPENSAÇÃO PREVIDENCIÁRIA

Ação	Status	Descrição
Avaliar todos os pedidos de compensação previdenciária recebidos,	Cumprido Integralmente	Todos os pedidos foram avaliados no prazo

tanto do RGPS, quanto dos RPPS		
Realizar o envio de todos os processos de pedidos de compensação Previdenciária com os RPPS	Cumprido Integralmente	Todos os pedidos foram enviados no prazo
Realizar o envio de todos os pedidos de compensação do RGPS quando da homologação do processo pelo TCE	Cumprido Integralmente	Todos os pedidos foram enviados no prazo

3 ações: todas cumpridas integralmente.

Percentual: **100%**

ÁREA DE TECNOLOGIA DA INFORMAÇÃO

Ação	Status	Descrição
Atualizar a política de segurança da informação	Cumprido Integralmente	Atualizada e publicada no site
Estabelecer rotina de manutenção preventiva de tecnologia da informação	Cumprido Integralmente	-
Providenciar cópia de segurança dos dados do TAIÓPREV vinculados ao sistema integrado e servidores de Rede	Cumprido Integralmente	-
Aquisição de Nuvem para armazenamento das informações do TAIÓPREV	Não cumprido	

4 ações: 3 cumpridas integralmente, 1 não cumprida.

Percentual: $(3 \times 100 + 1 \times 0) \div 4 = 75\%$

ÁREA ATUARIAL

Ação	Status	Descrição
Realizar estudo e avaliação atuarial	Cumprido Integralmente	-
Elaborar o relatório de Gestão Atuarial	Em fase de execução	Meta a ser cumprida sempre no início do exercício seguinte, considerando a necessidade de fechamento dos dados contábeis.

Capacitação na área atuarial	Cumprido Integralmente	-
------------------------------	------------------------	---

3 ações: 2 cumpridas integralmente, 1 em execução.

Percentual: $(2 \times 100 + 1 \times 70) \div 3 = 90\%$

ÁREA DE ATENDIMENTO

Ação	Status	Descrição
Ouvidoria	Cumprido Parcialmente	O Instituto utiliza-se do mesmo cadastro da ouvidoria do Município. Ausente somente o relatório anual.
Atendimento presencial aos segurados	Cumprido Integralmente	-
Atendimento telefônico, por e-mail e por whatsapp aos segurados	Cumprido Integralmente	-

3 ações: 2 cumpridas integralmente, 1 parcialmente.

Percentual: $(2 \times 100 + 1 \times 50) \div 3 = 83\%$

ÁREA DE ARRECADAÇÃO

Ação	Status	Descrição
Procedimento De Contabilização Da Arrecadação	Cumprido Integralmente	-
Controle De Repasses E Retenções	Cumprido Integralmente	-
Controle Do Recolhimento Dos Servidores Cedidos Ou Licenciados	Cumprido Integralmente	-

3 ações: todas cumpridas integralmente.

Percentual: 100%

Após levantamento de dados e considerando os percentuais de metas atingidas por área da **Execução do Plano de Ação 2025**, o cálculo da média geral:

Média geral = $80 + 100 + 82 + 100 + 100 + 100 + 75 + 90 + 83 + 100 = \underline{\underline{93\%}}$

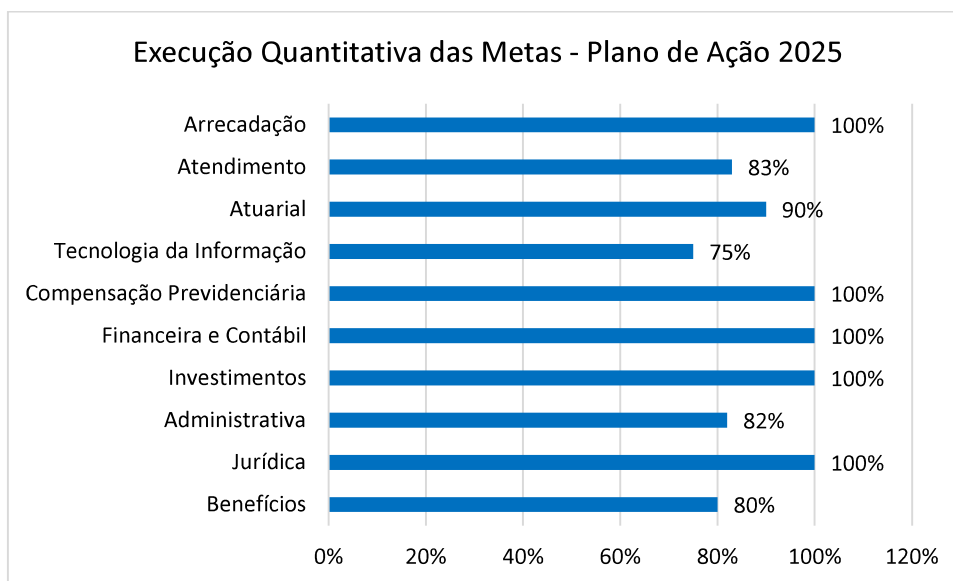

23. CONSIDERAÇÕES FINAIS

O Relatório de Governança Corporativa do exercício de 2025 consolida os principais resultados alcançados pelo Instituto de Previdência Social dos Servidores Públicos do Município de Taió – TAIÓPREV, evidenciando a maturidade institucional e o compromisso contínuo com a adoção de práticas modernas de governança, gestão responsável e sustentabilidade previdenciária.

Durante o período analisado, a atuação integrada da Diretoria Executiva, dos Conselhos e do Comitê de Investimentos contribuiu para o fortalecimento dos mecanismos de planejamento, controle, monitoramento e avaliação das atividades institucionais, assegurando que as decisões estratégicas fossem pautadas pela conformidade legal, pela transparência e pela responsabilidade na gestão dos recursos previdenciários.

Os resultados apresentados ao longo deste relatório demonstram a solidez da gestão administrativa, financeira, orçamentária, patrimonial e atuarial, refletindo o comprometimento institucional com o equilíbrio financeiro e atuarial do regime, bem como com a manutenção da capacidade de honrar, de forma contínua e segura, os compromissos previdenciários assumidos junto aos segurados e beneficiários.

Destaca-se, ainda, o avanço contínuo na consolidação das práticas de governança corporativa, no aprimoramento dos processos internos, na qualificação técnica dos agentes envolvidos e no fortalecimento dos instrumentos de transparência e controle social,

elementos essenciais para a construção de um ambiente institucional íntegro, confiável e orientado para resultados sustentáveis no longo prazo.

Sob a perspectiva estratégica, o TAIÓPREV mantém como diretriz permanente o fortalecimento de sua sustentabilidade financeira e atuarial, mediante o acompanhamento sistemático dos indicadores previdenciários, a gestão prudente dos investimentos e a atualização contínua das políticas institucionais, alinhadas às melhores práticas e às normativas vigentes aplicáveis aos Regimes Próprios de Previdência Social.

Para os próximos exercícios, o Instituto continuará direcionando esforços para o aprimoramento da governança institucional, a ampliação das ações de educação previdenciária e financeira, o fortalecimento da cultura organizacional e a consolidação de mecanismos de gestão baseados em planejamento estratégico e avaliação de riscos, visando assegurar a perenidade do regime previdenciário municipal.

Dessa forma, o TAIÓPREV reafirma seu compromisso com a gestão ética, transparente e orientada à geração de valor público, garantindo a proteção previdenciária dos servidores públicos municipais e contribuindo para a sustentabilidade do sistema previdenciário ao longo das próximas gerações.

Taió, 24/04/2026.

Indianara Seman
Diretora Presidente
TAIÓPREV

Tayse Ariane Geremias
Diretora Administrativa Financeira
TAIÓPREV