

**RELATÓRIO DE
GOVERNANÇA
CORPORATIVA - GESTÃO
(EXERCÍCIO 2024)**



TAIÓPREV

**Relatório Aprovado pelo Conselho de
Administração na reunião ordinária
do dia 20.03.2025 e ratificado pelo
Conselho Fiscal na reunião ordinária
do dia 21.03.2025**

ANO 2025

1. APRESENTAÇÃO

O presente relatório de governança corporativa/gestão reúne as ações desenvolvidas durante o ano 2024, demonstrando o compromisso da Gestão do Instituto de Previdência Social dos Servidores Públicos do Município de Taió/SC – TAIÓPREV (Diretoria Executiva e Conselhos) com eficiência da gestão previdenciária.

Para isso, apresenta uma síntese da estrutura administrativa (diretoria executiva, conselhos e suas atuações), segurados, gestão atuarial, gestão de investimentos, atividades institucionais, gerenciamento de licitações e contratos efetuados no exercício, controle interno, ações de transparência e comunicação com os segurados e a sociedade, atividades educacionais, e atividades integrativas com os servidores do Instituto, aposentados e pensionistas e prêmios conquistados em 2023.

Dessa forma, publicamos este instrumento como forma de prestação de contas aos segurados e à sociedade, reforçando assim nosso compromisso com a transparência.

2. INTRODUÇÃO

O Instituto de Previdência Social dos Servidores Públicos do Município de Taió/SC (TAIOPREV) foi criado em 06 de abril de 2002, pela Lei Municipal n.º 2.861 (reorganizado atualmente pela Lei Municipal n.º 3.625/2012), para ser o órgão gestor de um sistema autossustentável de Regime Próprio de Previdência a que são vinculados obrigatoriamente os ocupantes de cargo de provimento efetivo, integrantes dos Poderes Executivo e Legislativo, coloca à disposição o presente Relatório de Gestão, relativo ao conjunto de ações realizadas no exercício de 2024.

Seus recursos (constituídos pela contribuição do ente público do legislativo e executivo e dos segurados ativos e parcela dos inativos, pelos rendimentos das aplicações e pelo aporte) só podem ser utilizados para pagamento de benefícios previdenciários, sendo proibida a sua utilização para qualquer outro fim, inclusive para custear ações de assistência social e saúde, com exceção do valor destinado à taxa de administração (equivalente a 2,3% da remuneração bruta de todos os servidores ativos, aposentados e pensionistas), utilizada para manutenção das atividades do Instituto.

As disponibilidades financeiras vinculadas ao TAIOPREV estão aplicadas no

mercado financeiro e de capitais brasileiro, em conformidade com as normas estabelecidas pelo Conselho Monetário Nacional – CMN, na Resolução nº 4.963, de 25 de novembro de 2021 e Ministério da Previdência, na Portaria nº 1.467 de 02 de junho de 2022.

3. IDENTIDADE ORGANIZACIONAL DO TAIOPREV

3.1 MISSÃO

Garantir e reconhecer ao servidor municipal efetivo e seus familiares, concessão de direito em conformidade com a Lei Municipal nº 3.625/2012.

3.2 VISÃO

Ser um Instituto com referencial no equilíbrio previdenciário, reconhecido por ter uma gestão transparente, humana e participativa com tecnologia atualizada para dar melhores condições e informações aos segurados, seus familiares e os servidores do TAIOPREV.

3.3 VALORES

Cumprir os princípios: Legalidade, Ética, Moralidade, Organização, Responsabilidade, Transparência, Qualidade, Humanização.

4. DA ORGANIZAÇÃO ADMINISTRATIVA

O TAIOPREV está organizado com base em normas gerais de contabilidade e atuária, de modo a garantir seu equilíbrio financeiro e atuarial. Submete-se à orientação, supervisão, controle e fiscalização do Tribunal de Contas do Estado, Ministério da Previdência Social- MPS e demais órgãos de controle externo e interno.

É administrado por servidores do quadro efetivo da Prefeitura Municipal e do Instituto que compõe a Diretoria Executiva, sendo a Diretora Presidente cedida integralmente da Prefeitura e nomeada no cargo em comissão e a Diretora Administrativo

Financeiro afastada do cargo efetivo de Técnico Administrativo Previdenciário e nomeada no cargo em comissão. Além disso, a Diretoria conta com o apoio do Conselho Administrativo, do Conselho Fiscal e do Comitê de Investimentos, cujos atos são regulamentados por legislação municipal específica, em consonância com as diretrizes nacionais.

Além dos órgãos de gestão, o TAIÓPREV possui duas servidoras de cargo efetivo: Contadora Previdenciária e Técnico Administrativo Previdenciário e uma servidora de cargo em comissão: Assessora Jurídica Previdenciária.

Vejamos abaixo o organograma do TAIÓPREV:

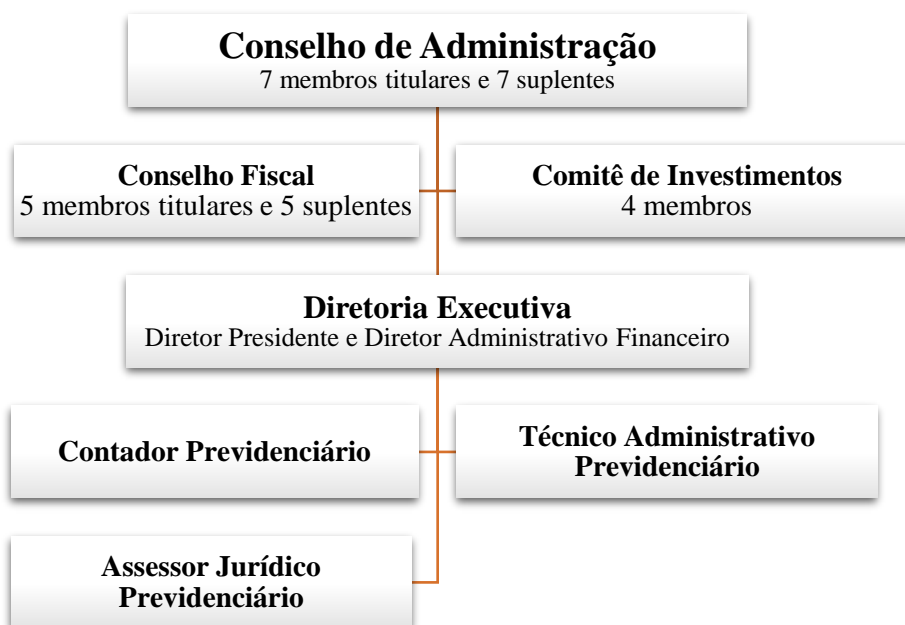

4.1 DIRETORIA EXECUTIVA

A Diretoria Executiva do TAIÓPREV tem sua previsão legal na Lei Municipal n. 3.625 de 19 de dezembro de 2012, e é composta por 1 (um) Diretor Presidente e por 1 (um) Diretor Administrativo Financeiro, que são responsáveis pela operacionalização da gestão e direção do RPPS. Tem a sua atuação pautada na legislação geral, local, nas deliberações do Conselho de Administração e no Plano de Ação Anual. Os dirigentes do TAIÓPREV atendem os requisitos mínimos estabelecidos no art. 8º B, da Lei nº 9.717, de 27 de novembro de 1998, alterada pela Lei nº 13.846, de 18 de junho de 2019:

“Art. 8º – B: Os dirigentes da unidade gestora do regime próprio de previdência

social deverão atender aos seguintes requisitos mínimos: I – não ter sofrido condenação criminal ou incidido em alguma das demais situações de inelegibilidade previstas no inciso I do caput do art. 1º da Lei Complementar nº 64, de 18 de maio de 1990, observados os critérios e prazos previstos na referida Lei Complementar; II – possuir certificação e habilitação comprovadas, nos termos definidos em parâmetros gerais; III – possuir comprovada experiência no exercício de atividade nas áreas financeira, administrativa, contábil, jurídica, de fiscalização, atuarial ou de auditoria; IV – ter formação superior. Parágrafo único: Os requisitos a que se referem os incisos I e II do caput deste artigo aplicam-se aos membros dos conselhos deliberativo e fiscal e do comitê de investimentos da unidade gestora do regime próprio de previdência social.”

A alteração na legislação eleva os níveis de governança, em virtude de um quadro técnico, com as devidas certificações, atendendo aos critérios discriminados na lei. Uma legislação qualificativa, assegurando a prática de boa gestão, responsabilidade, de governança e de controle interno. A Diretoria Executiva do TAIÓPREV, para o mandato 2021- 2024, é assim composta:

Diretora Presidente: Indianara Seman

Servidora efetiva municipal cedida para dedicação exclusiva ao RPPS

Bacharel em Direito pela UNIDAVI – Advogada

Pós graduada em Controle de Gestão Pública Municipal pela UFSC

Pós graduada em Desenvolvimento Regional Sustentável pela UNIDAVI

Profissional certificada pelo Instituto Totum: CP RPPS DIRIG I e CP RPPS CGINV I

Experiência Profissional: Exerceu a função de Diretora Presidente desde 10/05/2018, e de Diretora Administrativa Financeira no período de 23/02/2016 a 06/04/2017.

Diretora Administrativa Financeira: Tayse Ariane Geremias

Servidora Efetiva do TAIÓPREV no cargo de Técnico Administrativo Previdenciário

Bacharel em Administração pela UNIASSSELVI

Tecnóloga em logística - Uniasselvi

Pós graduada em Administração Estratégica

MBA gestão empresarial

Profissional certificada pela ANBIMA: CPA 10

Profissional certificada pelo Instituto Totum: CP RPPS DIRIG I e CP RPPS CGINV I

Experiência Profissional: Exerce a função de Diretora Administrativa Financeira desde 01/03/2020.

Dirigentes - 1 Dirigente Máximo e 1 Membro(s) da Diretoria				Atendimento aos requisitos: Regular			
Nome	CPF	Responsabilidade	Data de Nomeação	Antecedentes Criminais	Experiência Profissional	Formação Superior	Certificação Profissional
INDIANARA SEMAN	048.731.059-43	Dirigente Máximo	25/05/2023	✓	✓	✓	✓
TAYSE ARIANE GEREMIAS	094.717.429-00	Membro da Diretoria	13/05/2024	✓	✓	✓	✓

Quadro1: Print do CADPREV em 14.02.2025

4.2 ÓRGÃOS COLEGIADOS

4.2.1 Conselho de Administração

O Conselho de Administração é o órgão de deliberação colegiada e orientação superior do Instituto de Previdência Social dos Servidores Públicos do Município de Taió (SC) - TAIÓPREV, competindo-lhe fixar as políticas, as normas e as diretrizes gerais de administração.

O Conselho de Administração será composto de 07 (sete) membros titulares e respectivos suplentes, observado o disposto no § 1º, deste artigo, da seguinte forma:

- I - 03 (três) membros efetivos e respectivos suplentes, indicados pelo Chefe do Poder Executivo do Município, todos demissíveis "ad nutum";
- II - 01 (um) membro efetivo e respectivo suplente, indicados pelo Chefe do Poder Legislativo do Município, todos demissíveis "ad nutum";
- III - 02 (dois) membros efetivos e respectivos suplentes, indicados pelos servidores ativos do Poder Executivo e do Poder Legislativo, escolhidos entre seus servidores titulares de cargo efetivo;
- IV - 01 (um) membro efetivo e respectivo suplente, indicados pelos servidores inativos e pelos pensionistas do Poder Executivo ou do Poder Legislativo.

A atual composição do Conselho de Administração foi nomeada pelo Prefeito Municipal através do Decreto nº 7.421 de 07 de junho de 2021, e alterada pelo Decreto nº 8.304 de 25 de maio de 2023 e conta com os seguintes membros:

Membros Representantes do Poder Executivo:

Elves Johny Schreiber e Cristiana Sandri de Souza

Daniele Leitzke da Silva e Maura Alves de Melo

Simão Seleme Neto e João Ricardo Mees

Membros Representantes do Poder Legislativo

Wanderlei Salvador e Silvio Bonin Junior

Membros Representantes dos Servidores Ativos

Dirceu Roberto Willwock e Irinéia de Lurdes Cardoso Baldessar

Márcio Farias e Tatiane Gonçalves Herrera

Membros Representantes dos Servidores Inativos e Pensionistas

Sara Guiomar Bronneman e Wera Lucia Pacher Schmitz

Segue abaixo imagem com informações do CADPREV onde constam os requisitos exigidos em lei dos conselheiros de administração:

Conselho Deliberativo - 14 Membro(s) Titular(es)			Atendimento aos requisitos: Regular			
Nome	CPF	Data de Nomeação	Antecedentes Criminais	Experiência Profissional	Formação Superior	Certificação Profissional
CRISTIANA SANDRI DE SOUZA	029.862.619-57	01/04/2021	✔	✔	✔	✔
DANIELE LEITZKE DA SILVA	037.170.029-96	01/04/2021	✔	✔	✔	✔
DIRCEU ROBERTO WILLWOCK	732.706.109-63	01/04/2021	✔	✔	✔	✔
ELVES JOHNY SCHREIBER	824.726.379-34	01/04/2021	✔	✔	✔	✔
IRINEIA DE LURDES CARDOSO BALDESSAR	042.039.569-51	28/11/2022	✔	✔	✔	✔
JOÃO RICARDO MEES	848.601.549-91	01/04/2021	✔	✔	✔	✔
MARCIO FARIAS	036.498.209-86	01/04/2021	✔	✔	✔	✔
MAURA ALVES DE MELO	041.278.839-01	01/04/2021	✔	✔	✔	✔
SARA GUIOMAR BRONNEMAN	558.926.479-00	01/04/2021	✔	✔	✔	✔
SILVIO BONIN JUNIOR	041.473.849-78	01/04/2021	✔	✔	✔	✔
SIMÃO SELEME NETO	454.727.429-00	01/04/2021	✔	✔	✔	✔
TATIANE GONÇALVES HERRERA	021.622.839-56	01/04/2021	✔	✔	✔	✔
WANDERLEI SALVADOR	494.393.169-34	01/04/2021	✔	✔	✔	✔
WERA LUCIA PACHER SCHMITZ	593.703.279-91	01/04/2021	✔	✔	✔	✔

Segundo a Lei nº 3.625/2012 as reuniões do conselho de administração deverão contar com a presença de no mínimo 5 membros titulares e as decisões são tomadas por maioria simples.

O relatório de atividades do Conselho de administração do ano 2024 encontra-se publicado no site do TAIÓPREV poderá ser acessado no link: <https://taioprev.sc.gov.br/1-2-4-membros-calendario-de-reunioes/>

4.2.2 Conselho Fiscal

O Conselho Fiscal é o órgão de fiscalização da gestão e do controle interno do Instituto de Previdência Social dos Servidores Públicos do Município de Taió (SC) - TAIÓPREV.

Dentre as suas funções estão: examinar os balancetes mensais e as contas, emitindo parecer a respeito; pronunciar-se sobre as despesas extraordinárias autorizadas pelo Conselho de Administração e acompanhar as aplicações financeiras da Carteira de Investimentos do TAIÓPREV.

O Conselho Fiscal será composto por 05 (cinco) membros efetivos e respectivos suplentes, observado o disposto no § 1º, deste artigo, escolhidos da seguinte forma:

I - 02 (dois) membros efetivos e seus respectivos suplentes, indicados pelo Chefe do Poder Executivo, todos demissíveis "ad nutum";

II - 01 (um) membro efetivo e respectivo suplente, indicados pelo Chefe do Poder Legislativo do Município, todos demissíveis "ad nutum";

III - 01 (um) membro efetivo e respectivo suplente, indicados pelos servidores ativos do Poder Executivo e do Poder Legislativo, escolhidos entre seus servidores titulares de cargo efetivo;

IV - 01 (um) membro efetivo e respectivo suplente, indicados pelos servidores inativos e pensionistas do Poder Executivo ou do Poder Legislativo, segurados do RPPS TAIÓ.

A atual composição do Conselho Fiscal foi nomeada pelo Prefeito Municipal através do Decreto nº 7.421 de 07 de junho de 2021, alterada pelo Decreto nº 8.304 de 25 de maio de 2023 e pelo Decreto nº 8.737 de 19 de junho de 2024 e conta com os seguintes membros:

Membros Representantes do Poder Executivo

Vanessa Manchein e Susana Lago

Camila Hadlich Montagna Michels e Juliana da Silva

Membros Representantes do Poder Legislativo

Marcos Oliveira Padilha e Jonas Henrique Luz

Membros Representantes dos Servidores Ativos

Aderbal Deeke e Marilene Witkowski

Membros Representantes dos Servidores Inativos e Pensionistas

Rita de Cássia Tomazoni e Eliana Peron Zanluca

Segue abaixo imagem com informações do CADPREV onde constam os requisitos exigidos em lei dos conselheiros fiscais:

Conselho Fiscal - 10 Membro(s) Titular(es)			Atendimento aos requisitos: Regular			
Nome	CPF	Data de Nomeação	Antecedentes Criminais	Experiência Profissional	Formação Superior	Certificação Profissional
ADERBAL DEEKE	895.797.479-20	01/04/2021	✔	✔	✔	✘
CAMILA HADLICH MONTAGNA MICHELS	083.147.629-03	28/11/2022	✔	✔	✔	✔
ELIANA PERON ZANLUCA	785.658.209-04	25/05/2023	✔	✔	✔	✔
JULIANA DA SILVA	036.663.979-05	28/11/2022	✔	✔	✔	✘
JONAS HENRIQUE LUZ	059.466.159-55	19/06/2024	✔	✔	✔	✘
MARCOS OLIVEIRA PADILHA	055.370.529-62	01/04/2021	✔	✔	✔	✔
MARILENE WITKOWSKI	897.888.009-63	01/04/2021	✔	✔	✔	✘
RITA DE CÁSSIA TOMAZONI	593.697.449-91	01/04/2021	✔	✔	✔	✔
SUSANA LAGO	004.838.860-25	01/04/2021	✔	✔	✔	✘
VANESSA MANCHEIN	074.908.149-01	01/01/2021	✔	✔	✔	✔

O relatório de atividades do Conselho Fiscal do ano 2024 encontra-se publicado no site do TAIÓPREV poderá ser acessado no link: <https://taioprev.sc.gov.br/1-4-4-membros-calendarios-de-reunioes/>

4.2.3 Comitê de Investimentos

O Comitê de Investimentos é órgão de assessoramento do Conselho de Administração, na formulação e no acompanhamento da Política e Diretrizes Gerais de Investimentos do TAIÓPREV.

O Comitê de Investimentos é composto por 04 (quatro) membros, sendo:

I - 01 (um) membro indicado pelo Conselho de Administração;

II - 01 (um) membro indicado pelo Conselho Fiscal;

III - O Diretor Presidente e o Diretor Administrativo Financeiro.

O mandato dos membros do Comitê de Investimentos encerrará com o término do mandato dos Conselheiros e Diretores que o integram.

A atual composição do Comitê de Investimentos foi nomeada pelo Prefeito Municipal através do Decreto nº 8.304 de 25 de maio de 2023, com alteração pelo Decreto nº 8.563 de 09 de janeiro de 2024, conta com os seguintes membros.

Indianara Seman – Gestor de Recursos e Membro do Comitê de Investimentos

Tayse Ariane Geremias – Presidente do Comitê de Investimentos

Vanessa Manchein – Membro representante do Conselho Fiscal

Irinéia de Lurdes Cardoso Baldessar – Membro representante do Conselho de Administração

Segue abaixo imagem com informações do CADPREV onde constam os requisitos exigidos em lei dos membros do comitê de investimentos:

Comitê de Investimentos - 4 Membro(s) Titular(es)			Atendimento aos requisitos: Regular			
Nome	CPF	Data de Nomeação	Antecedentes Criminais	Experiência Profissional	Formação Superior	Certificação Profissional
INDIANARA SEMAN	048.731.059-43	18/06/2018	✔	✔	✔	✔
IRINEIA DE LURDES CARDOSO BALDESSAR	042.039.569-51	09/01/2024	✔	✔	✔	✔
TAYSE ARIANE GEREMIAS	094.717.429-00	07/06/2021	✔	✔	✔	✔
VANESSA MANCHEIN	074.908.149-01	07/06/2021	✔	✔	✔	✔

O relatório de atividades do Comitê de Investimentos do ano 2024 encontra-se publicado no site do TAIÓPREV poderá ser acessado no link: <https://taioprev.sc.gov.br/1-3-4-membros-calendario-de-reunioes/>

5. ÓRGÃOS DE FISCALIZAÇÃO DO TAIÓPREV

A gestão previdenciária do TAIÓPREV está subordinada aos seguintes órgãos fiscalizadores:

- I. Conselhos;
- II. Controle Interno;
- III. Câmara de Vereadores
- IV. Tribunal de Contas do Estado de Santa Catarina;
- V. Secretaria de Previdência Social.

5.1 REGULARIDADE FISCAL

O TAIÓPREV cumpriu em 2024 com a regularidade fiscal, no qual todas as certidões fiscais em 31/12/2024 do exercício encontravam-se quites, sem pendências ou débitos. São elas:

- I - Certidão Negativa de Tributos Federais;
- II - Certidão de Regularidade de FGTS;
- III- Certidão Negativa de Tributos Estaduais;
- IV- Certidão Negativa de Débitos Trabalhistas;
- V- Certificado de Regularidade Previdenciária.

Todas as certidões acima estão publicadas no site do TAIÓPREV, podendo ser acessadas através do link: <https://taioprev.sc.gov.br/certidoes-negativas/>

6. SEGURADOS

São segurados do TAIÓPREV todos os servidores admitidos através de concurso público sob o regime estatutário que trabalham na Prefeitura Municipal de Taió, na Câmara Municipal de vereadores e no TAIÓPREV.

Nos gráficos abaixo apresentamos os segurados do TAIÓPREV com data-base em 31 de dezembro de 2024. No primeiro gráfico com os aposentados e pensionistas separados e no segundo gráfico a soma deles.

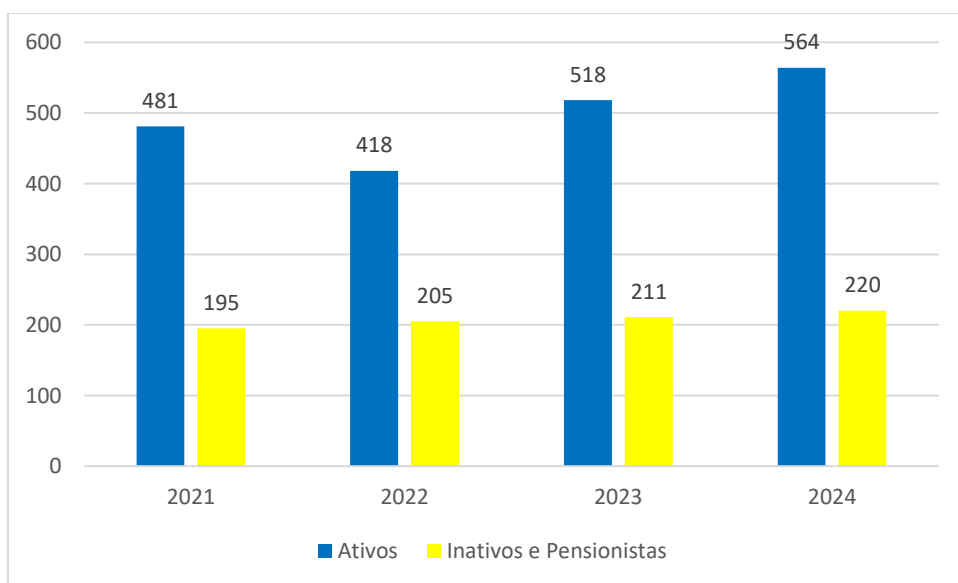
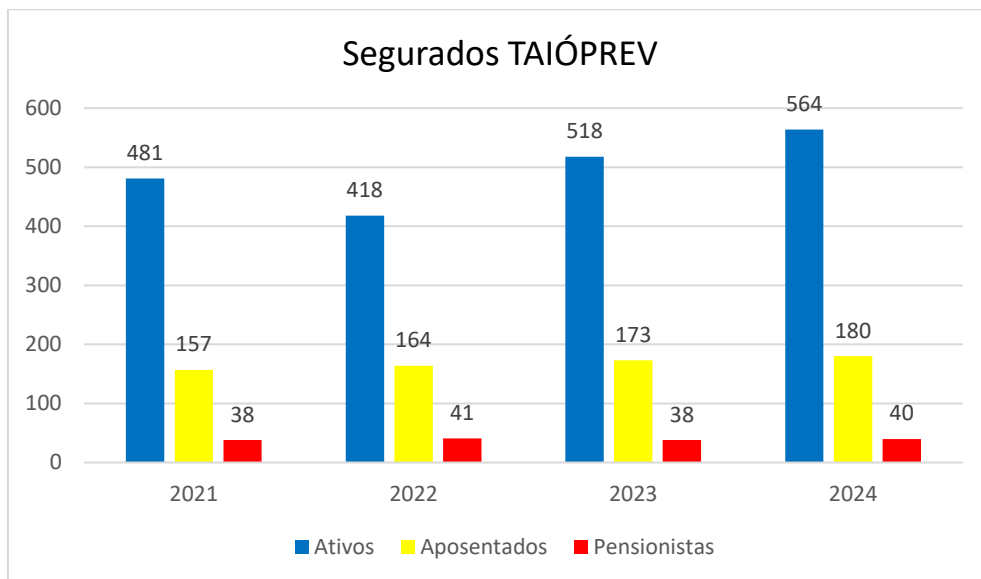

7. BENEFÍCIOS PREVIDENCIÁRIOS

No ano 2024 foram concedidas 14 aposentadorias, 4 pensões por morte, 6 benefícios foram cessados e 1 benefício revertido. Todos os benefícios foram analisados pela Técnica Previdenciária, Departamento Jurídico e Diretora Presidente. Todas as portarias publicadas no site do TAIÓPREV (<https://taioprev.sc.gov.br/portarias-municipais/>) e no diário oficial dos Municípios.

O Controle Interno, após análise dos processos previdenciários, emitiu parecer sobre a conformidade dos benefícios. Esse procedimento teve, como principal objetivo, a

verificação da conformidade dos processos de concessão de aposentadorias e pensões no TAIÓPREV.

Foram examinadas as observâncias à legislação vigente, no que tange ao preenchimento dos requisitos exigidos para concessão dos benefícios e a observância dos prazos legais estabelecidos.

DEMONSTRATIVO DOS APOSENTADOS E PENSIONISTAS TAIOPREV ANO 2024			
Portaria	Nome do Beneficiário	Benefício	Ação
01.2024	Eleolita Schweitzer Cordeiro	Pensão Por Morte	Cessação
02.2024	Asinir Spredemann	Pensão por Morte	Concessão
03.2024	Laudemir Régis da Silva	Aposentadoria por Tempo de Contribuição	Concessão
15.2025	Iara Terezinha dos Anjos Vaz	Aposentadoria por Incapacidade Permanente	Concessão
16.2025	Lizete Milach Mayer	Aposentadoria Especial de Professor	Concessão
17.2024	Doraci Régis da Silva Raimundi	Aposentadoria por Incapacidade Permanente	Reversão
26.2024	Adilson Forster	Aposentadoria por Tempo de Contribuição	Concessão
31.2024	Roland Festewig	Aposentadoria por Incapacidade Permanente	Cessação
32.2024	Valdemar Back	Aposentadoria por Tempo de Contribuição	Concessão
34.2024	Maria Festewig	Pensão por Morte	Concessão
48.2024	Marta Leoni Fregulia	Aposentadoria por Idade	Cessação
49.2024	Francisco Antonio Torres	Pensão por Morte	Concessão
56.2024	Orlandino da Silva	Aposentadoria por Tempo de Contribuição	Concessão
58.2024	Liberaci Oliveira Ribeiro	Pensão por Morte	Cessação
61.2024	Marcia Knabben	Aposentadoria por Idade	Concessão
63.2024	Enazir Dalagnelo	Aposentadoria Especial de Professor	Concessão
67.2024	Auxiliadora Rodrigues	Pensão por Morte	Cessação
75.2024	Ivone Peron Giovanella	Aposentadoria por Tempo de Contribuição	Concessão
76.2024	Iara Terezinha dos Anjos Vaz	Aposentadoria por Incapacidade Permanente	Cessação
77.2024	Ildo Jensen	Pensão por Morte	Concessão
78.2024	Vanete Aparecida Bertoli	Aposentadoria por Incapacidade Permanente	Concessão
81.2024	Luiz Carlos da Silva	Aposentadoria por Tempo de	Concessão

		Contribuição	
86.2024	Irene de Souza Girardi	Aposentadoria po Tempo de Contribuição	Concessão
89.2024	Cristiane Aparecida Buzzi Jordão	Aposentadoria por Incapacidade Permanente	Concessão
93.2024	Leonice Borge Rodrigues	Aposentadoria por Idade	Concessão

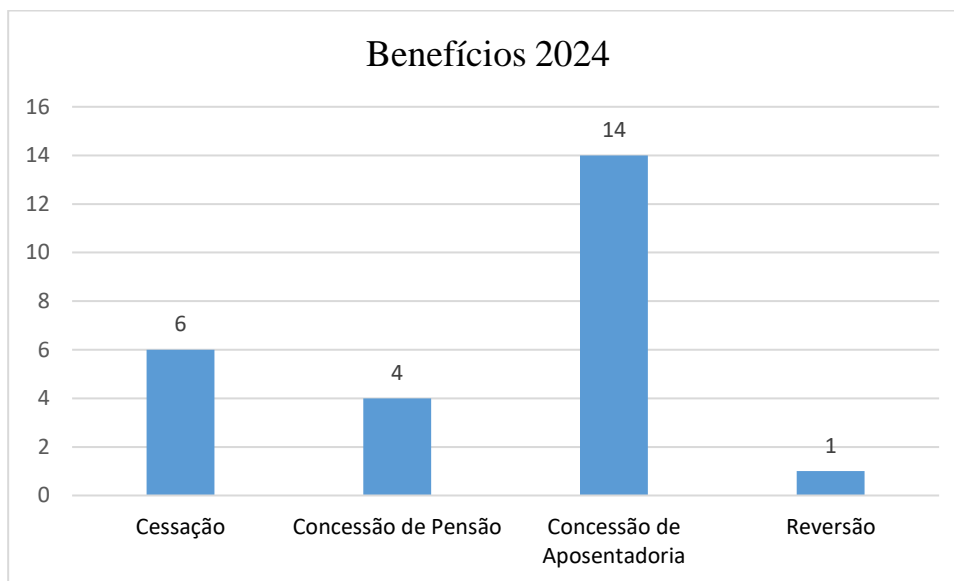

8. GESTÃO DA FOLHA DE PAGAMENTO

A folha de pagamento dos inativos e pensionistas do TAIÓPREV contou no mês de dezembro de 2024 com 222 beneficiários (182 Inativos e 40 Pensionistas):

Vejamos abaixo os valores mês a mês dos gastos com a folha de pagamento dos aposentados e pensionistas:

Descrição	Mês	Valor
Folha de Pagamento	Janeiro	559.691,75
Folha de Pagamento	Fevereiro	559.626,65
Folha de Pagamento	Março	565.043,44
Folha de Pagamento	Abril	570.350,40
Folha de Pagamento	Maiο	569.852,01
Folha de Pagamento	Junho	567.107,40
Folha de Pagamento	Julho	568.902,75

Folha de Pagamento	Agosto	566.219,05
Folha de Pagamento	Setembro	568.482,45
Folha de Pagamento	Outubro	570.211,81
Folha de Pagamento	Novembro	573.730,45
Folha de Pagamento	Dezembro	1.138.000,38
TOTAL		7.377.218,54

9. PLANO DE CUSTEIO

O Plano de Custeio do TAIÓPREV foi estabelecido pela Lei Complementar nº 241/2020, definindo a alíquota de contribuição para 14% da remuneração mensal dos servidores ativos, 14% dos proventos dos aposentados e pensionistas que excederem ao limite máximo do RGPS e 14% de contribuição patronal.

A fim de garantir a sustentabilidade do sistema e o equilíbrio financeiro-atuarial exigido pela Constituição Federal, foi instituído por meio da Lei Municipal nº 4.404/2024, o Plano de Amortização do Déficit Atuarial.

Para o ano 2024, ficou estabelecido em lei os valores abaixo descritos:

APORTE 2024	PREFEITURA 97,9%	CAMARA 2,1%	TOTAL MÊS
3.346.847,59	3.276.563,79	70.283,80	
Janeiro	273.046,98	5.856,98	278.903,97
Fevereiro	273.046,98	5.856,98	278.903,97
Março	273.046,98	5.856,98	278.903,97
Abril	273.046,98	5.856,98	278.903,97
Maiο	273.046,98	5.856,98	278.903,97
Junho	273.046,98	5.856,98	278.903,97
Julho	273.046,98	5.856,98	278.903,97
Agosto	273.046,98	5.856,98	278.903,97
Setembro	273.046,98	5.856,98	278.903,97
Outubro	273.046,98	5.856,98	278.903,97
Novembro	273.046,98	5.856,98	278.903,97
Dezembro	273.046,98	5.856,98	278.903,97
			3.346.847,59

10. CONTRIBUIÇÕES PREVIDENCIÁRIAS

As contribuições previdenciárias (patronal e servidor) foram repassadas ao TAIÓPREV de forma regular, com registro de inadimplência em casos pontuais, e após notificação, as contribuições foram normalizadas

Os aportes mensais destinados à amortização do déficit atuarial, conforme plano de amortização instituído pela Lei Municipal nº 4.404/2024, foram repassados dentro do prazo.

Conforme constatado nos Balancetes da Receita, as contribuições previdenciárias dos segurados e as patronais estão devidamente classificadas e rubricadas contabilmente de forma individualizada e separadas por servidor civil ativo, servidor civil inativo e pensionista e servidores cedidos e licenciados e classificados por entidade, sendo estas a Prefeitura Municipal, Câmara Municipal e TAIÓPREV.

11. GESTÃO FINANCEIRA E ORÇAMENTÁRIA

Apresentamos abaixo o comparativo da Receita orçada com a arrecadada:

REGIME PRÓPRIO DE PREVIDÊNCIA DOS SERVIDORES - RPPS			
FUNDO EM CAPITALIZAÇÃO (PLANO PREVIDENCIÁRIO)			
RECEITAS PREVIDENCIÁRIAS - RPPS (FUNDO EM CAPITALIZAÇÃO)	PREVISÃO ATUALIZADA		RECEITAS REALIZADAS
	(a)		Até Anual (b)
RECEITAS CORRENTES (I)		12.708.055,14	12.527.539,96
Receita de Contribuições dos Segurados		3.028.440,64	3.615.835,10
Ativo		3.015.753,05	3.601.839,80
Inativo		110,56	1.511,01
Pensionista		12.577,03	12.484,29
Receita de Contribuições Patronais		2.269.041,13	2.775.986,39
Ativo		2.269.041,13	2.775.986,39
Inativo		0,00	0,00
Pensionista		0,00	0,00
Receita Patrimonial		4.028.155,51	2.513.890,31
Receita Imobiliária		0,00	0,00
Receita de Valores Mobiliários		4.028.155,51	2.513.890,31
Outras Receitas Patrimoniais		0,00	0,00
Receita de Serviços		0,00	0,00
Outras Receitas Correntes		3.382.397,86	3.621.828,16
Compensação Financeira entre os Regimes		35.550,27	274.931,79
Receita de Aportes Periódicos para Amortização de Déficit Anual do RPPS (II)¹		3.346.847,59	3.346.847,53
Demais Receitas Correntes		0,00	48,84
RECEITAS DE CAPITAL (III)		0,00	0,00
Alienação de Bens, Direitos e Ativos		0,00	0,00
Amortização de Empréstimos		0,00	0,00
Outras Receitas de Capital		0,00	0,00
TOTAL DAS RECEITAS DO FUNDO EM CAPITALIZAÇÃO (IV) = (I + III - II)		9.361.207,58	9.180.692,43

Em seguida apresentamos o Comparativo da Despesa Autorizada com a Realizada dos exercícios 2023 e 2024.

Código	Especificação	Elemento	Cat. Econômica	Elemento	Cat. Econômica
30000000000000000000	Despesas correntes		7.333.147,61		8.498.451,90
31000000000000000000	Pessoal e encargos sociais		7.046.835,67		8.178.910,23
31900000000000000000	Aplicações diretas	7.015.317,41		8.142.430,28	
31910000000000000000	Aplicações diretas decorrentes de operações entre órgãos	31.518,26		36.479,95	
33200000000000000000	Transferências a união	3.871,00		4.636,18	
33900000000000000000	Aplicações diretas	282.440,94		314.905,49	
44900000000000000000	Aplicacoes diretas			749,00	
44905200000000000000	Equipamentos e material permanente				
		Total	7.333.147,61	Total	8.499.200,90

O TAIÓPREV encerrou o ano 2024 com o resultado patrimonial de R\$ -812.986,27 e com resultado orçamentário de R\$ 4.898.194,61.

Inscritos em restos a pagar ficaram os seguintes registros:

Consignado Caixa competência 12/2024: R\$ 21.977,98

Consignado Bradesco competência 12/2024: R\$ 2.429,88

DS: R\$ 1.080,00

Lumens: R\$ 8.786,62

CDL: R\$ 214,95

Vale-feira: R\$ 130,75

Dataprev: R\$ 300,00

Em recurso ficaram os seguintes valores:

Recursos de aporte	42.661.870,89
Recursos de benefícios previdenciários	30.301.609,51
Recursos de Taxa de ADM	494.146,28
TOTAL	73.457.626,68

Todas essas informações encontram-se de forma detalhada publicada no site do TAIÓPREV, no link: <https://taioprev.sc.gov.br/demonstrativos-contabeis/>

12. GESTÃO ATUARIAL

O relatório de Avaliação Atuarial utilizou a base de dados da data de 31/07/2024, e nessa data TAIOPREV possuía à época um contingente de 776 segurados e beneficiários, distribuídos entre ativos, aposentados e pensionistas.

Ademais, o Fundo em Capitalização do TAIOPREV possuía como o somatório dos ativos garantidores dos compromissos destinados à cobertura dos benefícios previdenciários assegurados pelo plano de benefícios um montante de R\$ 72.963.486,81.

Com o advento da Emenda Constitucional nº 103/2019, são assegurados pelo referido RPPS os benefícios de aposentadoria por tempo de contribuição, idade e compulsória, aposentadoria por invalidez e pensão por morte.

Assim, considerados os benefícios garantidos, as metodologias de cálculo, entre outras variáveis, **a avaliação atuarial com data focal de 31/12/2024, apurou um superávit atuarial para o Fundo em Capitalização no valor de R\$ 14.164.407,92.**

Desse modo, em virtude de ter sido apurado um resultado de superávit atuarial decorrente da existência do plano de amortização e considerando a adequação deste às regras impostas pelo MPS, não há a necessidade de que o plano de amortização implementado em lei seja alterado, mantidas as alíquotas de custeio normal de 14,00% para o Ente Público e 14,00% para os segurados e beneficiários, conforme ordenamento jurídico.

Em sequência, por meio dos fluxos atuariais, os quais efetuam uma estimativa de recebimento de contribuições e pagamentos de benefícios – observadas as hipóteses atuariais e a população atual de segurados e beneficiários do RPPS (massa fechada) – foram projetados os seguintes resultados em valor presente atuarial, na data focal de 31/12/2024:

Exercício	Receita Fundo em Capitalização	Despesa Fundo em Capitalização
2025	R\$ 10.732.065,84	R\$ 7.376.683,11
2026	R\$ 10.782.084,23	R\$ 7.623.347,64
2027	R\$ 10.856.093,56	R\$ 7.414.802,81

Reitera-se que os números apresentados estão em valor presente atuarial, focados em 31/12/2024 e consideram as probabilidades diversas, conforme as hipóteses atuariais adotadas.

Destaca-se ainda que, tendo em vista as determinações da Portaria nº 1.467/2022, tais projeções consideram todas as receitas e despesas do RPPS, estimadas atuarialmente, inclusive o custeio administrativo.

Como o custeio administrativo é avaliado em regime de repartição simples, as receitas e despesas administrativas são demonstradas apenas no primeiro ano do fluxo, o que justifica a redução dos valores para os anos subsequentes.

Importante frisar que é natural se identificar divergências entre os valores estimados atuarialmente e aqueles efetivamente observados ao longo dos exercícios. Isso se deve tanto pelas estimativas considerarem hipóteses de mortalidade, sobrevivência e entrada em invalidez, quanto ao fato de os valores estarem descontados no tempo pela taxa de juros e com população segurada fechada a novos ingressos, enquanto os observados consideram valores nominais (sem desconto de taxa de juros) e eventuais crescimentos salariais, entrada de novos segurados, entre outros.

12.1 Provisões Matemáticas e resultado atuarial

As provisões matemáticas são calculadas com base na diferença entre o valor atual dos benefícios futuros – VABF dos diferentes benefícios cobertos pelo plano e o valor atual das contribuições futuras – VACF do ente, segurados e beneficiários, observadas as alíquotas vigentes quando da data focal da avaliação atuarial, para definição da alíquota proposta.

Desse modo, cumpre informar, primeiramente, o plano de custeio vigente e disposto na Lei Complementar nº 241, de 20/07/2020, na qual estão definidas as alíquotas contributivas do Ente Federativo em 14,00%, calculada sobre a remuneração de contribuição dos segurados ativos, do segurado ativo em 14,00%, sobre a sua remuneração de contribuição e dos segurados aposentados e pensionistas em 14,00% e 14,00%, respectivamente, calculadas sobre a parcela do benefício que excede R\$ 7.786,02 (teto do RGPS).

Portanto, o resultado atuarial é obtido pela diferença entre o ativo garantidor dos compromissos do plano de benefícios e a provisão matemática, que se refere ao montante atualmente necessário para fazer jus aos benefícios futuros cobertos pelo Plano, líquido das contribuições futuras.

Com base nos benefícios cobertos pelo **TAIOPREV**, bem como nos regimes financeiros, métodos de financiamento, hipóteses atuariais adotadas e ainda nas informações cadastrais e financeiras, **apurou-se um superávit atuarial no valor de R\$ 14.164.407,92**, posicionado na data focal da avaliação atuarial, qual seja em 31/12/2024, resultante dos valores a seguir apresentados.

Resultados	31/12/2024
Ativos Garantidores dos Compromissos (1)	R\$ 72.963.486,81
(+) Aplicações e Recursos – DAIR	R\$ 73.457.626,68
(-) Reserva Administrativa	R\$ 494.139,87
(+) Parcelamentos de Débitos Previdenciários	R\$ 0,00
Créditos para Amortização de Déficit Atuarial – INTRA OFSS (2)	R\$ 95.405.338,42
(+) Valor Atual Aportes - Cobertura Déficit Atuarial	R\$ 95.405.338,42
(+) Valor Atual Contribuição Patronal Suplementar - Cobertura Déficit Atuarial	R\$ 0,00
Provisões Matemáticas (3 = 4 + 5)	R\$ 154.204.417,31
Benefícios Concedidos (4)	R\$ 67.527.189,55
(+) Benefícios do Plano	R\$ 80.738.984,91
(-) Contribuições do Aposentado	R\$ 3.222,05
(-) Contribuições do Pensionista	R\$ 140.865,28
(-) Compensação Previdenciária	R\$ 13.067.708,03
(-) Outras Deduções	R\$ 0,00
Benefícios a Conceder (5)	R\$ 86.677.227,76
(+) Benefícios do Plano	R\$ 157.368.824,43
(-) Contribuições do Ente	R\$ 24.905.266,27
(-) Contribuições do Ativo	R\$ 34.550.616,17
(-) Compensação Previdenciária	R\$ 11.235.714,23
(-) Outras Deduções	R\$ 0,00
Resultado Atuarial (6 = 1 + 2 – 3)	R\$ 14.164.407,92

A título de conhecimento, **se desconsiderado o saldo devedor do plano de amortização estabelecido em lei vigente, ter-se-ia um déficit atuarial de R\$ 81.240.930,50**, conforme tabela abaixo.

Resultados (desconsiderando o plano de amortização)	31/12/2024
Ativos Garantidores dos Compromissos (1)	R\$ 72.963.486,81
(+) Aplicações e Recursos – DAIR	R\$ 73.457.626,68
(-) Reserva administrativa	R\$ 494.139,87
(+) Parcelamentos de Débitos Previdenciários	R\$ 0,00
Provisões Matemáticas (2)	R\$ 154.204.417,31
(+) Benefícios Concedidos	R\$ 67.527.189,55
(+) Benefícios a Conceder	R\$ 86.677.227,76
Resultado Atuarial (3 = 1 - 2)	-R\$ 81.240.930,50

13. GESTÃO DE INVESTIMENTOS

O TAIÓPREV, além da legislação reguladora, possui a sua Política de Investimentos que é elaborada para o exercício e obediência ao que determina a legislação federal. A Política de Investimentos é elaborada pelo Comitê de Investimentos com o auxílio da Assessoria de Investimentos, em seguida é submetida ao Conselho de Administração para Aprovação e ratificada pelo Conselho Fiscal, conforme prevê a legislação.

A Política de Investimentos é enviada via CADPREV para o Ministério da Previdência e também se encontra publicada no site do TAIÓPREV, no seguinte link: <https://taioprev.sc.gov.br/politica-de-investimentos/>

Os investimentos do TAIÓPREV são acompanhados pelo Comitê de Investimentos, Conselho de Administração e Conselho Fiscal.

O Comitê de Investimentos tem efetuado as reuniões em caráter periódico, com a sua composição e também com a Consultoria de Investimento, compatível com as exigências em vigor.

Todos os relatórios de investimentos estão disponíveis no site, no seguinte link: <https://taioprev.sc.gov.br/relatorios-de-gestao-de-investimentos/> .

Quanto às APRs “Autorização para Aplicações e Resgates” foram realizados os Investimentos e Desinvestimentos de acordo com a Política de Investimentos Anual e Resolução 4963/22 e suas alterações. Todas as APR encontram-se disponibilizadas no site: <https://taioprev.sc.gov.br/aprs/> .

Quanto ao Credenciamento das Instituições Financeiras e dos Fundos, é realizado em conformidade com o regulamento publicado, onde todos os documentos são supervisionados e assinados pelos membros do comitê de investimentos e a lista dos credenciados é publicada no site do TAIÓPREV: <https://taioprev.sc.gov.br/credenciamento-das-instituicoes-financeiras/>

A Carteira de Investimentos do TAIÓPREV está distribuída em entre os segmentos de renda fixa, renda variável, alocação no investimento no exterior e fundos estruturados/multimercado, dentro dos limites permitidos pela Resolução CMN nº. 4.963/2021 e compatível com os requisitos estabelecidos na Política de Investimentos. As proporções demonstram uma carteira conservadora, em linha com o cenário econômico de volatilidade e as obrigações do Instituto, com o pagamento das aposentadorias e pensões.

A gestão das aplicações dos recursos do TAIÓPREV, de acordo com o Artigo 95, da Portaria MTP nº 1.467/2022, será própria, o TAIÓPREV realizará diretamente a execução de sua Política de Investimentos, decidindo sobre as alocações dos recursos, respeitados os parâmetros da legislação vigente, Resolução CMN nº 4.963/2021.

Na aplicação dos recursos, os responsáveis pela gestão do RPPS devem observar os limites estabelecidos pela Política de Investimentos e pela Resolução CMN nº 4.963/2021, além do Estudo de ALM. Limites estabelecidos mediante estudo do cenário

macroeconômico atual e de perspectivas futuras, com as hipóteses razoáveis de realização no curto e médio prazo.

A composição das aplicações do TAIÓPREV no encerramento do ano de 2024 se apresentou dentro dos limites estabelecidos na Resolução CMN nº. 4.963/2021 e na Política de Investimentos Anual e reflete o perfil conservador, mais de 90% investido em renda fixa.

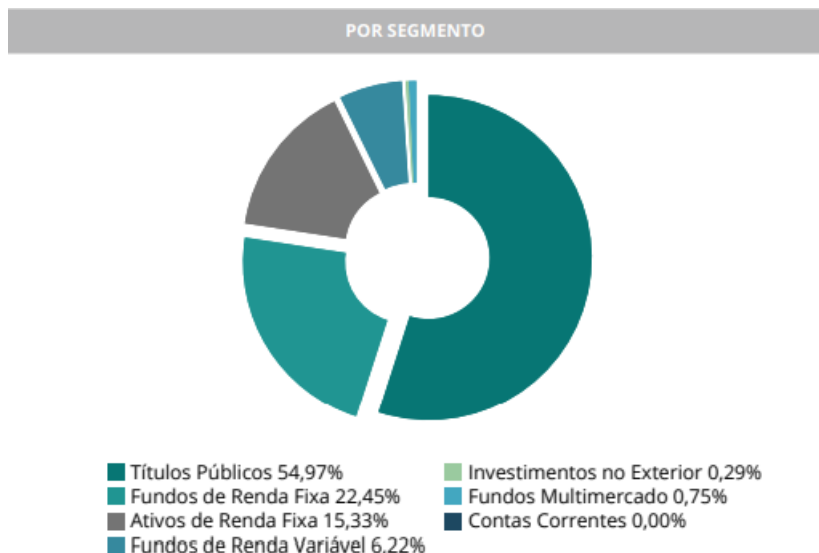

ATIVOS	1º SEMESTRE	JULHO	AGOSTO	SETEMBRO	OUTUBRO	NOVEMBRO	DEZEMBRO	2024
TÍTULOS PÚBLICOS NA CURVA	1.961.049,82	298.918,59	272.485,44	259.429,61	406.650,51	337.788,70	407.679,24	3.944.001,91
NTN-B 15/05/2045 (Compra em 14/06/2024 Tx 6.3920)	2.683,43	5.590,44	5.127,08	4.900,86	7.468,16	6.105,13	7.138,23	39.013,33
NTN-B 15/05/2045 (Compra em 17/05/2023 Tx 5.8191)	65.477,82	9.323,58	8.518,91	8.135,62	12.622,45	10.317,82	12.108,00	126.504,20
NTN-B 15/05/2045 (Compra em 18/11/2022 Tx 6.1950)	61.382,05	8.825,00	8.084,72	7.725,77	11.841,93	9.681,10	11.332,94	118.873,51
NTN-B 15/05/2045 (Compra em 21/07/2022 Tx 6.3140)	110.761,84	15.820,52	14.501,67	13.859,48	21.169,13	17.306,09	20.244,44	213.663,17
NTN-B 15/05/2045 (Compra em 21/08/2024 Tx 6.0960)	-	-	679,01	2.825,16	4.343,60	3.550,96	4.159,68	15.558,41
NTN-B 15/05/2045 (Compra em 21/10/2022 Tx 5.8351)	111.967,21	15.789,85	14.430,82	13.780,20	21.367,89	17.468,09	20.498,05	215.302,11
NTN-B 15/05/2045 (Compra em 21/11/2024 Tx 6.7220)	-	-	-	-	-	2.682,57	10.561,61	13.244,18
NTN-B 15/05/2045 (Compra em 23/05/2024 Tx 6.1470)	3.956,49	2.954,16	2.705,45	2.585,05	3.967,94	3.244,06	3.799,01	23.212,16
NTN-B 15/05/2045 (Compra em 25/04/2024 Tx 6.0870)	14.764,13	6.322,46	5.787,64	5.530,09	8.504,87	6.952,56	8.144,99	56.006,74
NTN-B 15/05/2045 (Compra em 26/09/2022 Tx 5.8310)	118.083,09	16.648,30	15.216,83	14.530,62	22.534,76	18.421,59	21.617,68	227.052,87
NTN-B 15/05/2045 (Compra em 29/08/2022 Tx 5.9430)	107.700,04	15.232,63	13.931,13	13.306,60	20.559,90	16.809,62	19.707,44	207.247,36
NTN-B 15/05/2045 (Compra em 30/01/2023 Tx 6.4550)	76.048,35	11.004,69	10.095,47	9.652,65	14.679,18	12.001,10	14.026,73	147.508,17
NTN-B 15/08/2040 (Compra em 01/10/2024 Tx 6.3510)	-	-	-	-	7.816,94	6.755,93	8.049,01	22.621,88
NTN-B 15/08/2040 (Compra em 21/07/2022 Tx 6.2940)	42.220,48	6.117,42	5.547,27	5.201,81	7.949,35	6.572,92	7.834,50	81.443,75
NTN-B 15/08/2040 (Compra em 26/09/2022 Tx 5.7520)	71.085,69	10.141,37	9.170,94	8.598,58	13.369,93	11.047,28	13.198,81	136.612,60
NTN-B 15/08/2040 (Compra em 30/01/2023 Tx 6.4400)	75.543,59	11.095,48	10.068,11	9.442,33	14.364,51	11.882,53	14.151,48	146.548,03
NTN-B 15/08/2050 (Compra em 09/10/2023 Tx 6.0050)	43.492,24	6.314,23	5.717,71	5.361,82	8.266,26	6.833,22	8.155,01	84.140,49
NTN-B 15/08/2050 (Compra em 12/04/2024 Tx 6.0200)	22.353,22	8.126,33	7.359,39	6.900,52	10.635,34	8.790,42	10.489,80	74.655,02
NTN-B 15/08/2050 (Compra em 18/11/2022 Tx 6.1950)	103.670,80	15.131,22	13.710,44	12.857,53	19.704,62	16.293,85	19.426,61	200.795,07
NTN-B 15/08/2050 (Compra em 21/07/2022 Tx 6.3180)	212.349,52	30.786,65	27.917,99	26.175,27	39.968,26	33.056,54	39.388,68	409.642,91
NTN-B 15/08/2050 (Compra em 21/10/2022 Tx 5.8349)	179.493,96	25.675,13	23.227,69	21.781,10	33.773,02	27.904,43	33.332,50	345.187,83
NTN-B 15/08/2050 (Compra em 26/09/2022 Tx 5.8280)	119.617,08	17.107,94	15.474,35	14.512,47	22.505,57	18.596,11	22.214,51	230.028,03
NTN-B 15/08/2050 (Compra em 27/02/2023 Tx 6.3860)	34.610,27	5.027,19	4.560,13	4.274,70	6.515,35	5.388,45	6.419,19	66.795,28
NTN-B 15/08/2050 (Compra em 29/08/2022 Tx 5.9510)	121.401,98	17.424,66	15.770,55	14.791,63	22.843,70	18.880,86	22.537,09	233.650,47
NTN-B 15/08/2050 (Compra em 29/09/2023 Tx 5.9725)	51.493,76	7.469,81	6.762,62	6.341,31	9.787,39	8.090,33	9.655,50	99.600,72
NTN-B 15/08/2050 (Compra em 30/01/2023 Tx 6.4600)	210.892,78	30.989,53	28.119,52	26.358,44	40.090,46	33.155,14	39.487,75	409.093,62

ATIVOS	1º SEMESTRE	JULHO	AGOSTO	SETEMBRO	OUTUBRO	NOVEMBRO	DEZEMBRO	2024
FUNDOS DE RENDA FIXA	261.319,69	246.484,02	118.313,75	29.168,12	21.695,54	71.895,15	(138.224,12)	610.652,15
Bradesco Premium Referenciado Renda Fixa	56.515,74	13.053,01	11.272,50	11.007,10	11.408,46	7.910,77	3.920,15	115.087,73
BTG FIC Corporativo I Crédito Privado	-	697,80	4.146,52	4.050,23	4.237,15	3.751,95	2.661,98	19.545,63
BTG Pactual Explorer Institucional	10.590,16	2.948,05	-	-	-	-	-	13.539,21
Butiá FIC TOP Crédito Privado	-	-	678,11	2.680,79	2.499,62	2.355,90	1.258,07	9.472,49
Caixa Brasil Referenciado	91.634,08	12.206,67	11.192,76	10.938,14	11.759,56	10.538,62	11.500,55	159.770,38
Caixa Brasil Títulos Públicos IMA-B 5	195,90	56,24	36,89	24,41	46,02	21,83	(20,02)	361,27
Caixa FIC Novo Brasil Referenciado IMA-B	(4.869,87)	8.336,51	2.871,15	(2.630,52)	(2.602,48)	194,01	(10.354,68)	(9.055,88)
Caixa FIC Prático Renda Fixa	32.115,04	3.835,86	3.455,46	3.745,50	2.348,86	2.957,57	3.063,96	51.522,25
Itaú FIC Global Dinâmico Institucional	196.666,41	36.607,70	31.955,30	43.761,38	38.818,88	34.641,00	36.583,65	419.034,32
Itaú FIC High Grade Crédito Privado	-	338,66	2.629,35	2.533,79	2.727,55	2.420,47	2.757,51	13.407,33
Itaú FIC IMA-B 5+	(107.555,48)	63.884,47	15.461,55	(29.886,83)	(34.137,61)	(4.881,27)	(87.803,37)	(184.918,92)
Itaú Referenciado Institucional Renda Fixa	23.772,02	6.433,08	6.085,59	5.943,37	6.496,99	5.619,59	6.078,31	60.428,95
Porto Seguro FIC Manacá Referenciado Créd. Priv.	-	-	-	2.607,00	2.703,96	2.295,02	2.693,32	10.299,30
Sicredi FIC Referenciado Institucional IMA-B	(28.860,62)	45.201,41	10.884,63	(15.820,00)	(14.725,50)	(717,43)	(57.382,68)	(61.420,19)
BB FIC Prev. Perfil Renda Fixa	13.620,04	2.601,65	2.405,21	2.310,59	2.629,59	2.269,62	2.500,82	28.337,52
BB FIC Previdenciário Fluxo	4.753,10	1.020,97	1.855,08	1.978,47	2.721,46	2.452,90	2.727,58	17.509,56
BB FIC Previdenciário Títulos Públicos IRF-M 1	9.062,34	1.940,06	1.620,55	1.614,71	-	-	-	14.237,66
BB Previdenciário Títulos Públicos IMA-B	(8.352,46)	13.964,65	3.178,79	(4.733,89)	(4.600,48)	73,60	(17.838,13)	(18.307,92)
Bradesco FIC Institucional Renda Fixa IMA-B	(27.966,71)	33.356,23	8.584,31	(10.956,12)	(10.636,49)	(9,00)	(40.571,14)	(48.198,92)
ATIVOS DE RENDA FIXA	677.897,81	96.135,53	116.373,14	61.279,73	133.777,26	124.568,86	114.340,78	1.324.373,11
Letra Financeira Bradesco 13/08/2031 - IPCA + 6,40	72.572,96	11.929,07	11.118,67	8.892,60	10.889,38	12.470,72	13.883,74	141.757,14
Letra Financeira BTG 17/11/2032 - IPCA + 8,00	197.503,13	25.088,66	34.861,32	14.106,42	42.913,46	36.877,00	31.486,86	382.836,85
Letra Financeira BTG 27/07/2032 - IPCA + 8,35	407.821,72	59.117,80	70.393,15	38.280,71	79.974,42	75.221,14	68.970,18	799.779,12
FUNDOS DE RENDA VARIÁVEL	(269.911,64)	116.827,15	225.270,19	(134.836,56)	(30.489,71)	(160.456,93)	(134.855,08)	(388.452,58)
BB FIC FIA Dividendos Midcaps	(40.037,69)	12.230,73	44.707,60	(13.183,66)	(9.164,42)	(12.589,18)	(39.050,82)	(57.087,44)
Guepardo FIC FIA Valor Institucional	(94.096,45)	56.578,39	93.622,66	(70.659,94)	(18.002,24)	(64.948,96)	(86.983,21)	(184.489,75)
Tarpon FIC FIA GT Institucional I	(56.519,41)	37.989,75	72.349,77	(5.686,41)	9.848,55	(57.989,18)	(13.461,11)	(13.468,04)
Trigono FIC FIA Delphos Income Inst.	(79.258,09)	10.028,28	14.590,16	(45.306,55)	(13.171,60)	(24.929,61)	4.640,06	(133.407,35)
INVESTIMENTOS NO EXTERIOR	1.107,54	11.545,88	4.975,15	3.255,04	(3.061,35)	3.856,15	(1.102,80)	20.575,61
Caixa FIC Expert Pimco Income Mult. IE	2.017,84	4.949,61	2.190,60	3.240,51	(3.061,35)	3.856,15	(1.102,80)	12.090,56
Western FIC Macro Strategies Mult. IE	(910,30)	6.596,27	2.784,55	14,53	-	-	-	8.485,05
FUNDOS MULTIMERCADO	71.146,98	6.866,07	12.535,12	12.046,41	(1.795,52)	31.772,86	(10.469,85)	122.102,07
Caixa Bolsa Americana Multimercado	71.146,98	6.866,07	12.535,12	12.046,41	(1.795,52)	31.772,86	(10.469,85)	122.102,07
TOTAL	2.702.610,20	776.777,24	749.952,79	230.342,35	526.776,73	409.424,79	237.368,17	5.633.252,27

Acima encontra-se os resultados financeiros mês a mês por tipo de ativo, resultando num acumulado de R\$ 5.633.252,27 no ano 2024.

Abaixo apresentamos a rentabilidade da carteira comparada com alguns indicadores e com a meta atuarial de IPCA + 4,88 a.a.

MÊS	CARTEIRA	META	CDI	IMA-G	% META	% CDI	% IMA-G
Janeiro	0,49	0,82	0,97	0,47	59	50	105
Fevereiro	1,01	1,23	0,80	0,64	82	126	158
Março	1,11	0,56	0,83	0,52	199	133	213
Abril	0,01	0,78	0,89	(0,22)	2	2	-6
Mai	0,74	0,86	0,83	0,95	87	89	79
Junho	0,68	0,61	0,79	0,05	111	86	1.437
Julho	1,12	0,78	0,91	1,36	144	124	83
Agosto	1,07	0,38	0,87	0,79	284	124	135
Setembro	0,32	0,84	0,83	0,34	39	39	96
Outubro	0,74	0,96	0,93	0,38	77	79	193
Novembro	0,57	0,79	0,79	0,32	72	72	178
Dezembro	0,33	0,92	0,93	(0,59)	36	35	-55
TOTAL	8,51	9,95	10,87	5,10	86	78	167

Como se pode observar, a meta para 2024 era de 9,95%, e a carteira do TAIÓPREV teve 8,51% de rentabilidade, atingido 86% da meta estabelecida para o período.

14. JURÍDICO

As relações dos beneficiários com a previdência municipal, não raras vezes, são objeto de demandas judiciais, cujo resultado pode gerar prejuízo ao erário público. Diante dessa possibilidade, o gestor do plano terá de contingenciar o valor esperado da demanda e terá menos recursos para investir. A redução de capital investido pode levar a estudos relativos à necessidade de aumento das contribuições ou redução dos benefícios esperados.

O passivo judicial representa o somatório dos valores decorrentes de questões previdenciárias, administrativas e de investimentos oriundas de interpretações divergentes e que, oportunamente, serão objeto de apreciação pelo judiciário, podendo ou não gerar desembolso pela entidade. Dessa forma, é imperioso haver informação acerca das perspectivas da entidade em relação aos riscos de desembolsos futuros devido às demandas judiciais para que haja um planejamento adequado frente a esses eventos.

Hodiernamente existem os seguintes processos em curso:

1) TAIÓPREV na condição de réu – 1º grau

Nº do processo	Pólo ativo	Valor da Causa	Juízo
5001296-49.2019.8.24.0070	D.R.S.R	R\$ 11.976,00	VARA ÚNICA COMARCA DE TAIÓ
5001725-45.2021.8.24.0070	J. F	R\$ 5.000,00	VARA ÚNICA COMARCA DE TAIÓ
5001143-11.2022.8.24.0070	N. S.	R\$ 1.212,00	VARA ÚNICA COMARCA DE TAIÓ
5002115-44.2023.8.24.0070	L. A. P.	R\$ 3.052,01	VARA ÚNICA COMARCA DE TAIÓ
0300446-07.2019.8.24.0070	J. H. S.	R\$ 94.091,03	VARA ÚNICA COMARCA DE TAIÓ
5000618-34.2019.8.24.0070	L. P.	R\$ 50.427,83	VARA ÚNICA COMARCA DE TAIÓ
5000524-18.2021.8.24.0070	T. O.	R\$ 367.700,86	VARA ÚNICA COMARCA DE TAIÓ

5000893-75.2022.8.24.0070	V. A. B..	R\$ 1.212,00	VARA ÚNICA COMARCA DE TAIÓ
5002430-09.2022.8.24.0070	S. C. L.	R\$ 32.823,70	VARA ÚNICA COMARCA DE TAIÓ
5001253-73.2023.8.24.0070	J. M. D. N.	R\$ 14.428,04	VARA ÚNICA COMARCA DE TAIÓ
5001126-72.2022.8.24.0070	L. K.	R\$ 1.212,00	VARA ÚNICA COMARCA DE TAIÓ

2) TAIÓPREV no âmbito do Tribunal de Justiça - 2º grau

Nº do processo	Recorrente	Valor da Causa	Juízo
0006170-02.2020.8.24.0500	L. P.	R\$ 42.150,39	Tribunal de Justiça de Santa Catarina
5017873-16.2022.8.24.0000	T.O.	R\$ 367.700,86	Tribunal de Justiça de Santa Catarina
5036159-42.2022.8.24.0000	P.S.	R\$ 2.824,09	Tribunal de Justiça de Santa Catarina
5002430-09.2022.8.24.0070	S. C. L.	R\$ 32.823,70	Tribunal de Justiça de Santa Catarina
5077974-82.2023.8.24.0000	J. M.D.N.	R\$ 15.091,13	Tribunal de Justiça de Santa Catarina

O TAIÓPREV não é Autor em nenhuma demanda judicial em curso.

15. ATENDIMENTO

No decorrer do ano 2024, houveram diversos atendimentos realizados no TAIÓPREV, pelos meios de comunicação disponíveis e também presencialmente. Segue abaixo as informações de atendimento no 2024.

Descrição	1º Trim.	2º Trim.	3º Trim.	4º Trim.	TOTAL
Prova de Vida	14	49	54	37	154
Simulação de Benefícios	2	12	18	18	50
Atendimento Presencial	24	70	72	65	231
Atendimento WhatsApp	25	66	130	159	380

Requerimento Aposentadoria	0	2	3	4	9
Requerimento Pensão	1	2	1	0	4
TOTAL					828

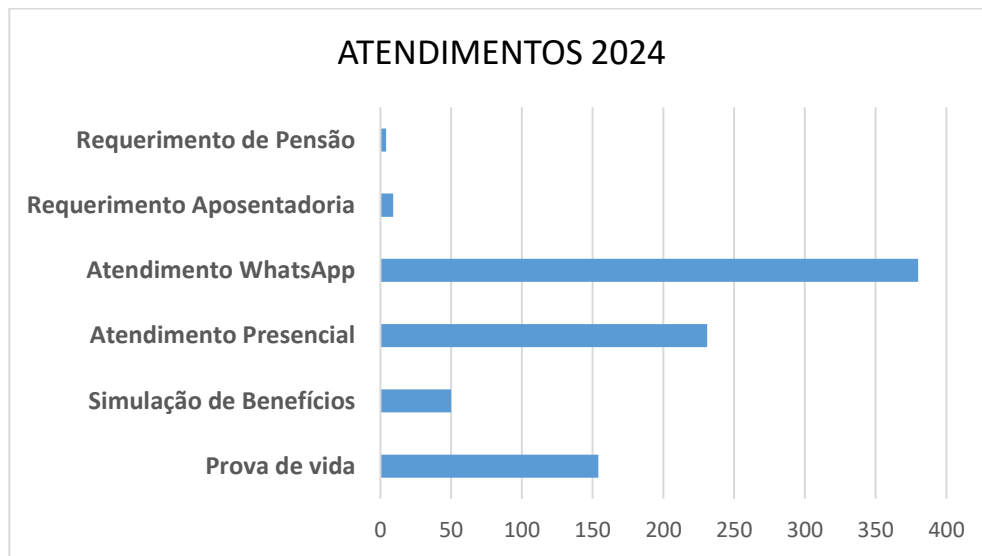

16. APERFEIÇOAMENTO PROFISSIONAL DOS SERVIDORES E CONSELHEIROS DO TAIÓPREV

No ano de 2024, houve um grande investimento em formação e participação em cursos e eventos com temática relacionada aos diversos temas de gestão previdenciária de forma presencial.

Os conselheiros e servidores do TAIÓPREV participaram de congressos, seminários e cursos voltados à temática previdenciária e de investimentos, além daqueles voltados à assuntos pontuais e específicos de cada área do Instituto. Destacamos no quadro abaixo o nome e a representação do servidor, o evento, a data e a cidade em que cada um ocorreu.

Nome	Tema	Local	Representação
Aderbal Deeke	Curso De Atualização E Preparatório Da Certificação Profissional	Balneário Camboriú	Conselheiro
Tayse Ariane Geremias	Principais Pontos Do Processo De Dispensa Nova Lei De Licitações	Online	Servidora
Irinéia De Lurdes Cardoso Baldessar	Due Diligence – Santander	São Paulo	Conselheira e Membro do Comitê
Tayse Ariane Geremias	Due Diligence – Santander	São Paulo	Servidora

Irinéia De Lurdes Cardoso Baldessar	O Mercado De Fip No Brasil	Balneário Camboriú	Conselheira e Membro do Comitê
Tayse Ariane Geremias	O Mercado De Fip No Brasil	Balneário Camboriú	Servidora
Ludmila Priscila Dos Santos Pirola	Destques Da Instrução Normativa Tc-33/2024 promovido Pelo Tribunal De Contas De Santa Catarina	Online	Servidora
Marcos Oliveira Padilha	12 ° Congresso Nacional De Conselheiros	Aracaju	Conselheiro
Simao Seleme Neto	12 ° Congresso Nacional De Conselheiros	Aracaju	Conselheiro
Tayse Ariane Geremias	12 ° Congresso Nacional De Conselheiros	Aracaju	Servidora
Vania Berri	57 ° Congresso Nacional Da Abipem	Belém	Servidora
Tayse Ariane Geremias	57 ° Congresso Nacional Da Abipem	Belém	Servidora
Tayse Ariane Geremias	Invest & Lunch Da Mirae Asset	São Paulo	Servidora
Irinéia De Lurdes Cardoso Baldessar	Invest & Lunch Da Mirae Asset	São Paulo	Conselheira e Membro do Comitê
Tayse Ariane Geremias	Palestras De Investimentos Com As Gestoras Tpe Gestora De Recursos Ltda., Porto Seguro Investimentos Ltda. E Guepardo Investimentos Ltda	São Paulo	Servidora
Irinéia De Lurdes Cardoso Baldessar	Palestras De Investimentos Com As Gestoras Tpe Gestora De Recursos Ltda., Porto Seguro Investimentos Ltda. E Guepardo Investimentos Ltda	São Paulo	Conselheira e Membro do Comitê
Eliana Peron Zanluca	Curso De Atualização E Preparatório Da Certificação Profissional	Balneário Camboriú	Conselheira
Tayse Ariane Geremias	Evento Estadual Com Rpps De Santa Catarina Realizado Pela Assimpasc	Balneário Camboriú	Servidora
Vania Berri	Evento Estadual Com Rpps De Santa Catarina Realizado Pela Assimpasc	Balneário Camboriú	Servidora
Tayse Ariane Geremias	Curso Guia De Governança E Gestão Das Contratações Públicas	Online	Servidora
Tayse Ariane Geremias	II Seminário De RPPS: Acúmulo De Benefícios Previdenciários E Equilíbrio Das Contas Do RPPS	Online	Servidora
Indianara Seman	Curso De Formação Do Agente De Contratação, Pregoeiros E Equipe De Apoio	Florianópolis.	Servidora
Marcos Oliveira Padilha	Curso De Atualização E Preparatório Da Certificação Profissional	Balneário Camboriú	Conselheiro
Maura Alves De Melo	Curso De Atualização E Preparatório Da Certificação Profissional	Balneário Camboriú	Conselheira

Susana Lago	Curso De Atualização E Preparatório Da Certificação Profissional	Balneário Camboriú	Conselheira
Roberta Lini Negherbon Luz	2º Seminário Sobre O Encerramento Contábil Do Exercício De 2024 Para Os Poderes Executivo E Legislativo	Florianópolis.	Servidora
Roberta Lini Negherbon Luz	A Previdência Social Dos Servidores Públicos: Regime Próprio E Regime De Previdência	Online	Servidora
Roberta Lini Negherbon Luz	3º Seminário De Práticas De Contabilidade Aplicada Ao Setor Público – Casp	Florianópolis.	Servidora
Roberta Lini Negherbon Luz	A Lei 14.133/2021 E Os Balanços Contábeis De Licitação	Online	Servidora
Roberta Lini Negherbon Luz	Rpps – O Que Fazer?	Curitiba	Servidora
Roberta Lini Negherbon Luz	Critérios Do Certificado De Regularidade Previdenciária - CRP	Online	Servidora
Roberta Lini Negherbon Luz	Pró-Gestão RPPS	Online	Servidora
Roberta Lini Negherbon Luz	XXIV Ciclo De Estudos De Controle Público Da Administração Municipal	Lages	Servidora
Tayse Ariane Geremias	6º Congresso Nacional De Investimentos – Abipem	Florianópolis	Servidora
Vanessa Manchein	6º Congresso Nacional De Investimentos – Abipem	Florianópolis	Conselheira e Membro do Comitê
Irinéia De Lurdes Cardoso Baldessar	6º Congresso Nacional De Investimentos – Abipem	Florianópolis	Conselheira e Membro do Comitê
Vania Berri	6º Congresso Nacional De Investimentos – Abipem	Florianópolis	Servidora
Tayse Ariane Geremias	8º Congresso Brasileiro De Licitações E Contratos	Online	Servidora
Tayse Ariane Geremias	A Previdência Social Dos Servidores Públicos: Regime Próprio E Regime De Previdência	Online	Servidora
Irinéia De Lurdes Cardoso Baldessar	Visita Técnica Na Sede Da Vinci Soluções De Investimentos.	São Paulo	Conselheira e Membro do Comitê
Tayse Ariane Geremias	Visita Técnica Na Sede Da Vinci Soluções De Investimentos.	São Paulo	Servidora
Tayse Ariane Geremias	Mudanças No Manual Para As Certificações Profissionais Rpps 1.3	Online	Servidora
Tayse Ariane Geremias	Política De Investimentos Na Prática	Online	Servidora
Irinéia De Lurdes Cardoso Baldessar	XP Expert 2024	São Paulo	Conselheira e Membro do Comitê

Tayse Ariane Geremias	XP Expert 2024	São Paulo	
Tayse Ariane Geremias	Live De Oferta Não Financeira - Santander	Online	Servidora
Vania Berri	8º Congresso Brasileiro De Licitações E Contratos	Online	Servidora
Vania Berri	Certidão De Tempo De Contribuição	Online	Servidora
Vania Berri	A Previdência Social Dos Servidores Públicos: Regime Próprio E Regime De Previdência	Online	Servidora
Vania Berri	Censo Cadastral Previdenciário	Online	Servidora
Vania Berri	Curso Compreve Na Prática Com O detalhamento Das Regras Do Deferimento automática	Online	Servidora
Vania Berri	Curso De Gestão E Fiscalização De Contratos Segundo A Nova Lei De Licitações	Online	Servidora
Vania Berri	Pró-Gestão RPPS	Online	Servidora
Vania Berri	Desafios Da Meta Atuarial: Pressões De Curto Prazo Em Uma Visão De Longo Prazo.	Online	Servidora

17. PROGRAMA DE PREPARAÇÃO PRÉ E PÓS APOSENTADORIA

No ano 2024, foi o lançamento da primeira edição do Programa de Preparação Pré e Pós Aposentadoria.

Para a fase de Pré Aposentadoria foram realizados 4 encontros presenciais com os servidores, que aderiram muito bem ao programa, conforme podemos ver no registro fotográfico realizado no dia do encerramento do encontro.



18. TRANSPARÊNCIA

O TAIÓPREV mantém atualizado seu website, www.taioprev.sc.gov.br como forma de comunicação e transparência do TAIÓPREV para com os seus segurados e com os órgãos de controle.

O site foi criado como um instrumento transparência e publicidade. A cada ano de gestão ocorre a necessidade de mais serviços oferecidos para os segurados do TAIÓPREV e também implementação de ações de transparência, publicidade e eficiência nos serviços oferecidos. É atualizado permanentemente, sendo oferecidos serviços de interesse dos segurados.

Através do site ficam disponíveis a todos os interessados diversas informações institucionais e legais como a composição dos Conselhos de Administração e Conselho Fiscal, calendário de reuniões, atas das Reuniões dos Conselhos e do Comitê de Investimentos, Posição dos Investimentos, Balancetes da Receita, Balancetes da Despesa, Balanços, Portarias de Aposentadoria e Pensão, Código de Ética, Políticas, Normas e Regulamentos, atendendo ao princípio da transparência da gestão pública.

Através de seu Portal de Transparência, o TAIÓPREV possibilita o pleno acesso dos segurados às informações relativas à gestão do regime e participação de representantes dos servidores públicos ativos e inativos, nos colegiados e instâncias de decisão em que os seus interesses sejam objeto de discussão e deliberação, conforme exigências da Lei nº 9.717/1998.

Além disso, o TAIÓPREV também divulga as suas informações em seu Instagram e grupos de WhatsApp.

19. PRÓ GESTÃO

O TAIÓPREV realizou a “ADESÃO ao Programa de Certificação Institucional e Modernização da Gestão dos Regimes Próprios de Previdência Social da União, dos Estados, do Distrito Federal e dos Municípios Pró-Gestão RPPS”, no ano 2021. Em **21/12/2021** o TAIÓPREV foi certificado no **Nível I**, e em **01/11/2024** alcançou a certificação no **Nível II**.

O Pró Gestão RPPS é um programa de certificação que visa ao reconhecimento das boas práticas de gestão adotadas pelos RPPS. É a avaliação por entidade certificadora

externa, credenciada pela Secretaria de Previdência - SPREV, do sistema de gestão existente, com a finalidade de identificar sua conformidade às exigências contidas nas diretrizes de



cada uma das ações, nos respectivos níveis de aderência.

20. CERTIFICADO DE REGULARIDADE PREVIDENCIÁRIA

O Certificado de Regularidade Previdenciária (CRP) é um documento que atesta a regularidade do Regime Próprio de Previdência Social. Para obtê-lo é preciso preencher os critérios exigidos pelo Ministério da Previdência. O não cumprimento desses critérios, além de suspender o CRP, penaliza o município com as seguintes sanções: suspensão das transferências voluntárias; suspensão de empréstimos e financiamento; suspensão de compensação previdenciária, etc.

O TAIÓPREV vem mantendo em dia o CRP, o que comprova que a gestão realizada vem respeitando a legislação vigente, sendo este documento mais um importante instrumento de controle externo das ações aqui praticadas.

Caso não fosse renovado o CRP, o Município sofreria diversas consequências, previstas na Portaria MPS nº 402/2008. São elas:

- impedimento para celebrar acordos, contratos, convênios ou ajustes, bem como receber empréstimos, financiamentos, avais e subvenções em geral de órgãos ou entidades da administração direta e indireta da União;
- suspensão das transferências voluntárias de recursos pela União;
- suspensão de empréstimos e financiamentos por instituições financeiras federais;
- suspensão do pagamento dos valores devidos pelo RGPS, referentes à compensação previdenciária.

O Certificado pode ser acessado diretamente no site do CADPREV no link:
<https://cadprev.previdencia.gov.br/Cadprev/pages/publico/crp/pesquisarEnteCrp.xhtml>

 **MINISTÉRIO DA PREVIDÊNCIA SOCIAL**
SECRETARIA DE REGIME PRÓPRIO E COMPLEMENTAR
Departamento dos Regimes Próprios de Previdência Social

Certificado de Regularidade Previdenciária - CRP

Ente Federativo: Taió UF: SC
CNPJ Principal: 82.765.488/0001-02

É CERTIFICADO, NA FORMA DO DISPOSTO NO ART. 9º DA LEI Nº 9.717, DE 27 DE NOVEMBRO DE 1998, COM FUNDAMENTO NO ART. 167, XIII, DA CONSTITUIÇÃO FEDERAL, NO DECRETO Nº 3.788, DE 11 DE ABRIL DE 2001, E DA PORTARIA N.º 1.467, DE 2 DE JUNHO DE 2022, QUE O MUNICÍPIO ESTÁ EM SITUAÇÃO REGULAR EM RELAÇÃO A LEI Nº 9.717, DE 27 DE NOVEMBRO DE 1998.

FINALIDADE DO CERTIFICADO

Os órgãos ou entidades da administração direta e indireta da união deverão observar, previamente, a regularidade dos estados, do Distrito Federal e dos municípios quanto ao seu regime Próprio de Previdência Social, nos seguintes casos, conforme o disposto no art 7º da lei nº 9.717, de 1998:

- Realização de transferências voluntárias de recursos pela união;
- Celebração de acordos, contratos, convênios ou ajustes, bem como de empréstimos, financiamentos, avais e subvenções em geral de órgãos ou entidades da administração direta e indireta da união;
- Liberação de recursos de empréstimos e financiamentos por instituições financeiras federais;

Certificado emitido em nome do Ente Federativo e válido para todos os órgãos e entidades do município

A aceitação do presente certificado está condicionada à verificação, por meio da Internet, de sua autenticidade e validade no endereço: <http://www.cprevidencia.gov.br>, pois está sujeito a cancelamento por decisão judicial ou administrativa.

Este certificado deve ser juntado ao processo referente ao ato ou contrato para o qual foi EXIGIDO.

EMITIDO EM 12/10/2024
VÁLIDO ATÉ 10/04/2025



N.º 988351 - 237402

21. PRÊMIO BOAS PRÁTICAS

O prêmio reconhece as melhores práticas de Gestão dos Investimentos, Governança e Responsabilidade Previdenciária dos Regimes Próprios de Previdência (RPPS). Ficar nas

primeiras colocações demonstra o trabalho e a dedicação de todos os envolvidos no acompanhamento e gestão do TAIÓPREV, que apesar da estrutura pequena, o resultado demonstra o profissionalismo, empenho e dedicação de todos.

Desde 2022 o TAIÓPREV desenvolve rotinas e boas práticas de governança visando uma gestão técnica, eficiente e humanizada. O resultado aparece nas conquistas de premiações organizadas por uma das principais associações nacional de previdência:

Ano	Posição	Premiação
2022	1°	1° Lugar no Prêmio Destaque Brasil de Responsabilidade Previdenciária
2023	2°	2° Lugar no Prêmio Destaque Brasil de Responsabilidade Previdenciária
2023	4°	4° Lugar no Prêmio Destaque Brasil de Investimentos
2023	6°	6° Lugar no Prêmio Destaque Brasil de Governança Previdenciária
2024	3°	1° Lugar no Prêmio Destaque Brasil de Responsabilidade Previdenciária
2024	1°	1° Lugar no Prêmio Destaque Brasil de Investimentos
2024	11°	11° Lugar no Prêmio Destaque Brasil de Governança Previdenciária



22. CONSIDERAÇÕES FINAIS

Concluimos o ano 2024 foi marcado por inúmeras dificuldades e desafios, entretanto terminamos com a consciência do dever cumprido dentro das possibilidades que nos foram evidenciadas.

As novas normas, a fiscalização, as exigências legais pertinentes, se observadas fielmente, só induzem a organização previdenciária ao caminho certo, vez que proporcionam uma gestão comprometida com a legalidade, com a excelência.

Por meio do esforço da equipe do TAIÓPREV, comprometidos com a excelência, com a prestação de serviços administrados e no cumprimento das exigências legais, estamos trabalhando para cumprir a missão institucional de garantir o pagamento dos benefícios

previdenciários aos nossos segurados, sempre com ética, profissionalismo e responsabilidade social.

A série de dados e informações apresentadas neste Relatório demonstram que foram muitos os desafios enfrentados na gestão do sistema previdenciário municipal, desafios que a cada encerramento de exercício se renovam e se ampliam.

Além dos gestores, os demais participantes da condução do TAIÓPREV, como os membros do Conselho de Administração e membros do Conselho Fiscal, vêm tendo uma atuação mais decisiva no dia a dia do TAIÓPREV, recebendo capacitação e informação, de suma importância na formulação das diretrizes a serem executadas durante o ano.

Em resumo, o ano de 2024 foi marcado:

- Superação de desafios.
- Compromisso com a legalidade e a excelência.
- Valorização da equipe e dos órgãos de governança.
- Responsabilidade social na gestão previdenciária.

Taió, 20/03/2025.

Indianara Seman

Diretora Presidente

TAIÓPREV

Tayse Ariane Geremias

Diretora Administrativa Financeira

TAIÓPREV